



Funded by
the European Union



รายงานความก้าวหน้า

การดำเนินงาน วันที่ 1 กุมภาพันธ์ – 31 สิงหาคม พ.ศ. 2566

โครงการนำร่อง

“จัดทำแผนและผังภูมินิเวศเพื่อการบริหารจัดการน้ำและรับมือการเปลี่ยนแปลงสภาพภูมิอากาศ”

โครงการย่อยที่ 1: การจัดทำแผนเพื่อการบริหารจัดการน้ำและพัฒนา
เครือข่ายผู้ใช้น้ำเพื่อการเกษตรในเขตลุ่มน้ำควนลัง

ภายใต้

โครงการประชาสังคมร่วมแรงเพื่อเปลี่ยนแปลงเมือง
สนับสนุนโดยสหภาพยุโรป

จัดทำโดย

มูลนิธิเครือข่ายเมืองภาคใต้
เพื่อรับมือการเปลี่ยนแปลงสภาพภูมิอากาศ



Funded by
the European Union



รายงานความก้าวหน้าการดำเนินงานโครงการนำร่อง “จัดทำแผนและผังภูมินิเวศเพื่อการบริหารจัดการน้ำและรับมือการเปลี่ยนแปลงสภาพภูมิอากาศ”

1. ภาพรวมการดำเนินโครงการนำร่องที่ดำเนินงานจริงเทียบกับที่ได้วางแผนไว้ **โครงการย่อยที่ 1: การจัดทำแผนเพื่อการบริหารจัดการน้ำและพัฒนาเครือข่ายผู้ใช้**
น้ำเพื่อการเกษตรในเขตลุ่มน้ำควนลิ่ง

ตารางที่ 1 ความก้าวหน้าเทียบกับแผนการดำเนินโครงการนำร่องตามกรอบระยะเวลา (ช่วง 1 กุมภาพันธ์ – 31 สิงหาคม 2566)

กิจกรรม	เดือน (ไม่เกิน 11 เดือน)											ความก้าวหน้า (หากกิจกรรมไม่ได้ทำ/ล่าช้า ไม่ตรงตามแผน ให้ระบุเหตุผล ปัญหาและอุปสรรค พร้อมแจ้งกำหนดการใหม่ที่จะแล้วเสร็จ)	
	ก.พ	มี.ค	เม.ย	พ.ค	มิ.ย	ก.ค	ส.ค	ก.ย	ต.ค	พ.ย	ธ.ค		
1. พัฒนากลไกความร่วมมือระดับเมือง	√					√						√	จัดประชุมครั้งที่ 1 เรียบร้อย ส่วนครั้งที่ 2 ต้องเลื่อนระยะเวลา ออกไประยะหนึ่ง เพราะต้องใช้เวลาในการเก็บรวบรวมเพิ่มขึ้น ประมวล สังเคราะห์ ให้สมบูรณ์ คาดว่าจะแล้วเสร็จในเดือน ตุลาคม 2566 นี้
2. สร้างเครือข่ายผู้ใช้ ^๑ น้ำเพื่อการเกษตร ในเขตลุ่มน้ำควนลิ่ง													
2.1 ประชุมคณะทำงานขับเคลื่อน โครงการ		√√		√√√								√	จัดประชุมและจัดตั้งคณะทำงานขับเคลื่อนโครงการ ได้คณะ ทำงาน 1 ชุด
2.2 ลงพื้นที่เก็บรวบรวมข้อมูล			√√										
2.3 จัดทำแผนการบริหารจัดการน้ำเพื่อ การเกษตร					√√								
3. พัฒนาศูนย์เครือข่ายเกษตรกร													
3.1 จัดประชุมเกษตรกรที่สนใจ						√	√√						
3.2 พัฒนาจุดนำร่องการส่งผลผลิต เกษตรปลอดสารพิษ								√√√	√√				
3.3 บูรณาการเครือข่ายความร่วมมือ												√	

หมายเหตุ: **แถบสีฟ้า** คือช่วงระยะเวลาในการรายงานความก้าวหน้า



Funded by
the European Union



2. สรุปผลการดำเนินโครงการนำร่อง ตามกิจกรรมที่เสนอในข้อเสนอโครงการนำร่อง โครงการย่อยที่ 1: การจัดทำแผนเพื่อการบริหารจัดการน้ำและพัฒนาเครือข่ายผู้ใช้น้ำเพื่อการเกษตรในเขตลุ่มน้ำควนลัง (การดำเนินงานช่วง 1 กุมภาพันธ์ – 31 สิงหาคม 2566)

2.1. กิจกรรมที่ 1 การพัฒนากลไกความร่วมมือระดับเมือง

ผลการดำเนินงาน

การพัฒนากลไกความร่วมมือระดับเมือง เป็นการสร้างความร่วมมือเพื่อให้ภาคส่วนต่างๆ ทั้งภาคประชาสังคม หน่วยงาน หรือท้องถิ่นที่มีส่วนเกี่ยวข้อง มาร่วมกันขับเคลื่อนเพื่อจัดทำแผนการบริหารจัดการน้ำเพื่อการเกษตรในเขตลุ่มน้ำควนลัง ซึ่งคณะกรรมการอำนวยการชุดนี้จะเป็นผู้ให้ข้อมูลการบริหารจัดการน้ำและข้อเสนอแนะต่อแผนการบริหารจัดการน้ำ เพื่อที่จะขับเคลื่อนสู่ระดับนโยบาย

ทั้งนี้ได้จัดประชุม ครั้งที่ 1 ในวันที่ 25 เมษายน 2566 เพื่อชี้แจงโครงการและให้ทางผู้ที่เกี่ยวข้องได้รับทราบ ถึงแนวทางในการดำเนินงาน ซึ่งได้รับการเสนอแนะและ ให้ข้อมูลที่เป็นประโยชน์ต่อการดำเนินงานโครงการ

2.2. กิจกรรมที่ 2 การสร้างเครือข่ายผู้ใช้น้ำเพื่อการเกษตรในเขตลุ่มน้ำควนลัง

ผลการดำเนินงาน

1.2.1 จัดประชุมและจัดตั้งคณะทำงานขับเคลื่อนโครงการ ได้คณะทำงาน 1 ชุด จำนวน 12 คน ซึ่งประกอบด้วย

1) คณะทำงานโครงการ 3 คน

- นายประกอบ มณีโรจน์
- นางณัฐกฤตา อารมณฤทธิ์
- นางสาววิพร นวลบุญ

2) ตัวแทนกลุ่มเกษตรกร

- นายประยูร ส่งแสงอ่อน
- นายสมโชค พิสุทธิชาติ

3) ตัวแทนกลุ่มสตรีอาสา

- นางประดับ นวลบุญ

4) ตัวแทนชุมชน

- นายทวีภาพ ช่วยแก้ว

5) ตัวแทนกลุ่มเปราะบาง

- นางบุญศรี ปัญญาธนากร

6) ตัวแทนกลุ่มผู้สูงอายุและผู้พิการ

- นางกัลยาณี มณีโรจน์

7) ตัวแทน อสม.

- นางไพโร มีสุขศรี

8) นักวิชาการ

- รศ. ดร. เรียงชัย ตันสกุล
- นายสมโชค พิสุทธิชาติ

9) ตัวแทนหน่วยงาน



Funded by
the European Union



- นายทวีศักดิ์ หนูเอียด

คณะกรรมการชุดนี้มีหน้าที่ในการขับเคลื่อนกิจกรรมต่างๆของโครงการตามแต่ละวาระ ตั้งแต่ 1 กุมภาพันธ์ – 30 มิถุนายน 2566 ได้จัดประชุมจำนวน 7 ครั้ง

1.2.2 ลงพื้นที่เก็บรวบรวมข้อมูล ซึ่งจะมีการเก็บข้อมูล 2 ส่วนด้วยกัน คือ

- 1) ลงเก็บข้อมูลเส้นทางน้ำสายคลองต่ำ คลองवाद จากพื้นที่ต้นน้ำ ตำบลทุ่งตำเสา ตำบลฉลุง รวมทั้งอาคาร สิ่งก่อสร้างที่เกี่ยวข้องกับเส้นทางน้ำสายดังกล่าว เพื่อเป็นข้อมูลทำให้ทราบว่า ในแต่ละพื้นที่มีการใช้ประโยชน์ สภาพการใช้งาน หรือ สภาพทางกายภาพอย่างไร เช่น สภาพกร้าง ต้นเขิน อาคารไม่พร้อมใช้งาน หรือมีการบุกรุก เพื่อเป็นส่วนหนึ่งในการประเมินภาพรวมของเส้นทางน้ำ และทิศทางของน้ำ
- 2) เก็บข้อมูลเกษตรกร เกี่ยวกับการทำเกษตรในพื้นที่ตำบลควนลัง เช่น เกษตรกรกลุ่มนาข้าว เกษตรกรกลุ่มส้มโอหอม กลุ่มพืชผสมผสาน สวนยางพารา จากหน่วยงานที่เกี่ยวข้อง เช่น เกษตรอำเภอบางขัน
- 3) ร่วมพูดคุยกับเจ้าหน้าที่สำนักงานชลประทาน สำนักงานทรัพยากรน้ำแห่งชาติ และ สำนักงานทรัพยากรน้ำที่ 8 เพื่อเตรียมข้อมูลจัดตั้งกลุ่มผู้ใช้น้ำ
- 4) เตรียมดำเนินการจัดทำแผนที่ทางภูมิศาสตร์ เกี่ยวกับเส้นทางน้ำ เพื่อการรับมือกับภัยพิบัติ

1.3 กิจกรรมที่ 3 การพัฒนาองค์กรเครือข่ายเกษตรกร

ผลการดำเนินงาน

มีการประชุมคณะกรรมการเพื่อวางแผนดำเนินการและหาวิธีการเพิ่มศักยภาพของเกษตรกรในพื้นที่ ในช่วงวันที่ 1 กุมภาพันธ์ - 30 มิถุนายน 2566 ทำให้ทุกฝ่ายมีความเข้าใจและตระหนักร่วมกันถึงความจำเป็นที่ต้องเร่งการบริหารจัดการน้ำเพื่อการเกษตร ให้มีประสิทธิภาพมากขึ้น

3. สรุปปัญหา อุปสรรค และแนวทางการแก้ปัญหา **โครงการย่อยที่ 1: การจัดทำแผนเพื่อการบริหารจัดการน้ำ และพัฒนาเครือข่ายผู้ใช้น้ำเพื่อการเกษตรในเขตลุ่มน้ำควนลัง (การดำเนินงานช่วง 1 กุมภาพันธ์ – 31 สิงหาคม 2566)**

ปัญหาและอุปสรรคที่พบจากการดำเนินโครงการนำร่อง

1. การบริหารจัดการเวลาในการปฏิบัติการกิจส่วนตัวของคณะกรรมการยังไม่สามารถบูรณาการให้สอดคล้องกันได้ อย่างเต็มประสิทธิภาพ จึงทำให้เกิดความล่าช้า
2. การใช้ Google form ในการเก็บข้อมูลของเกษตรกรไม่ค่อยได้ผล เนื่องจากเกษตรกรส่วนใหญ่ไม่สามารถเข้าใช้ได้ จึงต้องให้คณะกรรมการลงเก็บเอง
3. การเจอปัญหาหว่าทาง เช่น
 - การขึ้นทะเบียนกลุ่มผู้ใช้น้ำกับชลประทาน ไม่สามารถขึ้นเข้าได้ ดังนั้นจะต้องกลับไปทบทวนว่ากลุ่มเดิมมีโครงสร้าง วัตถุประสงค์อย่างไร จะปรับอย่างไรให้ตรงกับข้อกำหนดของสำนักงานชลประทาน
 - ส่วนการขึ้นทะเบียนกับสำนักงานทรัพยากรน้ำแห่งชาติก็มีข้อกำหนดที่แตกต่างกัน กลุ่มที่จะขอจัดตั้งจะต้องเป็นภาพรวมของผู้ใช้น้ำทั้งหมด ไม่เฉพาะเจาะจงเฉพาะกลุ่มที่ใช้น้ำเพื่อการเกษตรอย่างเดียว
4. การเชิญ องค์กร หน่วยงาน เพื่อเข้าร่วมในการดำเนินโครงการยังไม่ค่อยได้รับความมือ อาจจะเป็นเพราะสาเหตุดังต่อไปนี้
 - ยังไม่มั่นใจแนวทางการทำงานของทีมว่าจะมีความเข้มแข็งมากน้อยแค่ไหน



Funded by
the European Union



- หน่วยงานที่เข้าร่วมไม่สามารถส่งบุคลากรคนเดิมมาได้ ทำให้ความเข้าใจไม่ต่อเนื่อง
- บางหน่วยงานมีความกังวลว่าจะเป็นการเพิ่มภาระ หน้าที่ และความรับผิดชอบมากขึ้น

แนวทางการแก้ปัญหา

1. การขึ้นทะเบียนผู้ใช้น้ำ จะต้องปรับแผนการดำเนินงานใหม่ โดยจะขอขึ้นกับทางท้องถิ่นคือเทศบาลเมืองควนลัง ซึ่งคณะทำงานจะต้องเข้าไปพบกับผู้บริหารของทางเทศบาลเมืองควนลังอีกครั้ง ในส่วนของสำนักงานชลประทานได้ส่งรายชื่อเกษตรกรที่จะขอเพิ่มชื่อในกลุ่มผู้ใช้น้ำที่มีอยู่เดิมไปแล้วเพื่อให้ทางชลประทานดำเนินการต่อไป

2. คณะทำงานควรปรับวิธีคิด วิธีการทำงานใหม่ ในการบริหารเวลา จัดลำดับความสำคัญของภาระกิจส่วนตัวให้มีประสิทธิภาพโดยการกำหนดนัดหมายกิจกรรมต่างๆล่วงหน้าพอควร สื่อสารกันด้วยวิธีการหลากหลายช่องทางเพิ่มขึ้น จัดประชุมสนทนาทางออนไลน์ ให้บ่อยขึ้นกว่าเดิม การประชุมทุกครั้งเมื่อจบการประชุมให้จัดทำรายงานการประชุมทันที แล้วสื่อสารให้คณะทำงานทราบพร้อมกันทางออนไลน์ ทั้งนี้เพื่อสร้างความเข้าใจร่วมกัน รับทราบความคืบหน้าของแต่ละกิจกรรม ชัดเจนซึ่งจะส่งผลต่อการดำเนินงานให้บรรลุเป้าหมายทันตามเวลา



Funded by
the European Union



4. การดำเนินกิจกรรม โครงการย่อยที่ 1: การจัดทำแผนเพื่อการบริหารจัดการน้ำและพัฒนาเครือข่ายผู้ใช้น้ำเพื่อการเกษตรในเขตลุ่มน้ำควนลัง (การดำเนินงาน ช่วง 1 กุมภาพันธ์ – 31 สิงหาคม 2566)

ตารางที่ 2 ภาพรวมการดำเนินงานของโครงการนำร่อง (แนบรายงานการประชุม รายชื่อผู้เข้าร่วมของการประชุมแต่ละครั้งในเอกสารแนบที่ 1)

กิจกรรม	จำนวน (คน)							
	ผู้เข้าร่วมทั้งหมด	ผู้หญิง	ภาคประชาสังคม	ผู้หญิง (ภาคประชาสังคม)	เทศบาล	ภาครัฐ	ภาควิชาการ	ภาคธุรกิจ/สื่อมวลชน
กิจกรรมที่ 1. พัฒนากลไกความร่วมมือระดับเมือง								
วันที่ 25/04/66 กิจกรรมที่ 1. พัฒนากลไกความร่วมมือระดับเมือง (ครั้งที่ 1/3) สถานที่ ห้องประชุม โรงเรียนหาดใหญ่รัฐประชาสรรค์	ผู้เข้าร่วมทั้งหมด 40 คน คณะทำงานโครงการ 10 คน	19 คน	25 คน	21 คน	6 คน 3 เทศบาล	9 คน 8 หน่วยงาน	-	-
กิจกรรมที่ 2. สร้างเครือข่ายผู้ใช้น้ำเพื่อการเกษตรในเขตลุ่มน้ำควนลัง								
วันที่ 25/03/66 2.1 ประชุมคณะกรรมการขับเคลื่อนโครงการ ครั้งที่ 1/6 สถานที่ สวนผักลุงนุ้ยป่าสาว	ผู้เข้าร่วมทั้งหมด 8 คน คณะทำงานโครงการ 8 คน	4 คน	8 คน	3 คน	-	-	-	-
วันที่ 20/04/66 2.1 ประชุมคณะกรรมการขับเคลื่อนโครงการ ครั้งที่ 2/6 สถานที่ สวนผักลุงนุ้ยป่าสาว	ผู้เข้าร่วมทั้งหมด 6 คน คณะทำงานโครงการ 6 คน	3 คน	6 คน	3 คน	-	-	-	-
วันที่ 22/04/66 2.1 ประชุมคณะกรรมการขับเคลื่อนโครงการ ครั้งที่ 3/6 สถานที่ ร้านกาแฟ Amazon สาขาสนามบินหาดใหญ่	ผู้เข้าร่วมทั้งหมด 8 คน คณะทำงานโครงการ 8 คน	4 คน	8 คน	4 คน	-	-	-	-
วันที่ 23/04/66 2.1 ประชุมคณะกรรมการขับเคลื่อนโครงการ ครั้งที่ 4/6 สถานที่ สวนผักลุงนุ้ยป่าสาว	ผู้เข้าร่วมทั้งหมด 7 คน คณะทำงานโครงการ 6 คน	3 คน	6 คน	3 คน	1 คน เทศบาล	-	-	-
วันที่ 1/05/66 2.1 ประชุมคณะกรรมการขับเคลื่อนโครงการ ครั้งที่ 5/6 สถานที่ ร้านกาแฟ Amazon สาขาสนามบินหาดใหญ่	ผู้เข้าร่วมทั้งหมด 7 คน คณะทำงานโครงการ 7 คน	3 คน	7 คน	3 คน	-	-	-	-



Funded by
the European Union



กิจกรรม	จำนวน (คน)							
	ผู้เข้าร่วมทั้งหมด	ผู้หญิง	ภาคประชาสังคม	ผู้หญิง (ภาคประชาสังคม)	เทศบาล	ภาครัฐ	ภาควิชาการ	ภาคธุรกิจ/สื่อมวลชน
วันที่ 9/05/66 2.1 ประชุมคณะกรรมการขับเคลื่อนโครงการ ครั้งที่ 6/6 สถานที่ สวนผักลุ่มน้ำป่าสาว	ผู้เข้าร่วมทั้งหมด 6 คน คณะทำงานโครงการ 6 คน	3 คน	6 คน	3 คน	-	-	-	-
วันที่ 29/06/66 2.1 ประชุมคณะกรรมการขับเคลื่อนโครงการ ครั้งที่ 7/6 สถานที่ สวนผักลุ่มน้ำป่าสาว	ผู้เข้าร่วมทั้งหมด 9 คน คณะทำงานโครงการ 9 คน	6 คน	9 คน	6 คน	-	-	-	-
วันที่ 25/07/66 2.1 ประชุมคณะกรรมการขับเคลื่อนโครงการ ครั้งที่ 8/6 สถานที่ สวนผักลุ่มน้ำป่าสาว	ผู้เข้าร่วมทั้งหมด 8 คน คณะทำงานโครงการ 8 คน	4 คน	8 คน	4 คน	-	-	-	-
วันที่ 21/08/66 2.1 ประชุมคณะกรรมการขับเคลื่อนโครงการ ครั้งที่ 9/6 สถานที่ ณ สำนักชลประทาน จังหวัดสงขลา	ผู้เข้าร่วมทั้งหมด 5 คน คณะทำงานโครงการ 2 คน	3 คน	2 คน	1 คน	-	3 คน	-	-
วันที่ 27/08/66 2.1 ประชุมคณะกรรมการขับเคลื่อนโครงการ ครั้งที่ 10/6 สถานที่ ร้านกาแฟ Amazon สาขาสนามบินหาดใหญ่	ผู้เข้าร่วมทั้งหมด 7 คน คณะทำงานโครงการ 7 คน	4 คน	7 คน	4 คน	-	-	-	-
วันที่ 11/05/66 2.2 ลงพื้นที่เก็บรวบรวมข้อมูล ครั้งที่ 1/2 สถานที่ แนวสายน้ำ คลองวาด-คลองตำ	ผู้เข้าร่วมทั้งหมด 6 คน คณะทำงานโครงการ 4 คน	2 คน	6 คน	1 คน	-	-	-	-
วันที่ 1/08/66 2.2 ลงพื้นที่เก็บรวบรวมข้อมูล ครั้งที่ 2/2 สถานที่ ม.3 ตำบลควนลัง	ผู้เข้าร่วมทั้งหมด 3 คน คณะทำงานโครงการ 3 คน	3 คน	3 คน	3 คน	-	-	-	-
วันที่ 12/08/66 2.2 ลงพื้นที่เก็บรวบรวมข้อมูล ครั้งที่ 3/2	ผู้เข้าร่วมทั้งหมด 3 คน คณะทำงานโครงการ 3 คน	3 คน	3 คน	3 คน	-	-	-	-



Funded by
the European Union



กิจกรรม	จำนวน (คน)							
	ผู้เข้าร่วมทั้งหมด	ผู้หญิง	ภาคประชาสังคม	ผู้หญิง (ภาคประชาสังคม)	เทศบาล	ภาครัฐ	ภาควิชาการ	ภาคธุรกิจ/สื่อมวลชน
สถานที่ ม.1-2 ตำบลควนลัง								
วันที่ 28/08/66 2.2 ลงพื้นที่เก็บรวบรวมข้อมูล ครั้งที่ 4/2 สถานที่ ม.4 ตำบลควนลัง	ผู้เข้าร่วมทั้งหมด 3 คน คณะทำงานโครงการ 3 คน	3 คน	3 คน	3 คน	-	-	-	-
วันที่ 14/08/66 2.3 จัดทำแผนการบริหารจัดการน้ำเพื่อการเกษตร ครั้งที่ 1/2 สถานที่ ห้องประชุมสำนักงานส่งเสริมการเรียนรู้ตำบลควนลัง (กศน.ตำบลควนลัง)	ผู้เข้าร่วมทั้งหมด 52 คน คณะทำงานโครงการ 8 คน	คน	52 คน	คน	-	-	-	-
รวม								

หมายเหตุ: ทุกกิจกรรมต้องเป็นไปตามแผนการดำเนินงานที่ระบุใน MoUs หากมีการปรับเปลี่ยนกิจกรรม จำเป็นต้องแจ้งทาง TEI ให้รับทราบและอนุมัติก่อนการดำเนินงานทุกครั้ง



Funded by
the European Union



5. ผลผลิตจากการดำเนินโครงการนำร่อง โครงการย่อยที่ 1: การจัดทำแผนเพื่อการบริหารจัดการน้ำและ
พัฒนาเครือข่ายผู้ใช้น้ำเพื่อการเกษตรในเขตลุ่มน้ำควนลัง

ตารางที่ 3 ตารางผลผลิตที่ต้องได้ในช่วง 1 กุมภาพันธ์ – 31 สิงหาคม 2566

แผนงาน/ กิจกรรม (ทำอะไร)	ผลผลิตที่ได้จากการดำเนินงาน	ผลผลิตที่ต้องได้จากการดำเนินงาน (ช่วง 1 กุมภาพันธ์-30 มิถุนายน 2566) (แบบผลผลิตที่ได้จากการดำเนินงานในเอกสาร แนบที่ 2)
1. พัฒนากลไกความร่วมมือระดับเมือง	1. คณะกรรมการอำนวยการ 1 ชุด 2. ได้ข้อมูลการบริหารน้ำของหน่วยงาน จำนวน 1 ชุด 3. ได้ข้อเสนอแนะต่อแผนการบริหารจัดการน้ำ 1 แผน 4. แผนการขับเคลื่อนแผนการบริหารจัดการน้ำเข้าสู่ระดับนโยบาย	1. คณะกรรมการอำนวยการ 1 ชุด 2. กำลังรวบรวมข้อมูล ซึ่งส่วนใหญ่ไม่มีแผนแก้ปัญหาภัยแล้งเลย 3. **ยังไม่ถึงกำหนด 4. **ยังไม่ถึงกำหนด
2. สร้างเครือข่ายผู้ใช้น้ำเพื่อการเกษตรในเขตลุ่มน้ำควนลัง (มากกว่าร้อยละ 50 เป็นผู้หญิง)	1. คณะทำงานขับเคลื่อนโครงการ 1 คณะ 2. แนวทางการดำเนินงานของคณะทำงานขับเคลื่อนโครงการ 1 แผน 3. แบบฟอร์มและแผนการลงเก็บข้อมูลการใช้น้ำเพื่อการเกษตร 1 ฉบับ (สอบถามทุกกลุ่มเกษตร)	1. คณะทำงานขับเคลื่อนโครงการ 1 คณะ 2. แนวทางการดำเนินงานของคณะทำงานขับเคลื่อนโครงการ 1 แผน 3. แบบฟอร์มและแผนการลงเก็บข้อมูลการใช้น้ำเพื่อการเกษตร 1 ฉบับ (สอบถามทุกกลุ่มเกษตร)
	1. ฐานข้อมูลดิบที่เกี่ยวข้องกับการวางแผนการบริหารจัดการน้ำเพื่อการเกษตรจำนวน 1 ชุด 2. ฐานข้อมูลเกษตรกรในลุ่มน้ำควนลัง 1 ชุด	1. ฐานข้อมูลดิบที่เกี่ยวข้องกับการวางแผนการบริหารจัดการน้ำเพื่อการเกษตรจำนวน 1 ชุด 2. ฐานข้อมูลเกษตรกรในลุ่มน้ำควนลัง 1 ชุด
	1. ได้แผนบริหารจัดการน้ำเพื่อการเกษตรและข้อเสนอแนะ 1 แผน	1. ได้แผนบริหารจัดการน้ำเพื่อการเกษตรและข้อเสนอแนะ 1 แผน
3. พัฒนาองค์กรเครือข่ายเกษตรกรที่มีการผลิตแบบเกษตรปลอดสารพิษในพื้นที่ตำบลควนลัง	1. เกษตรกรที่สนใจการทำเกษตรสุขภาพ ปลอดภัย สารพิษ จำนวน 50 คน 2. เครือข่ายองค์กรความร่วมมืออย่างน้อย 1 องค์กรที่เชื่อมโยงเกษตรกรในพื้นที่ตำบลควนลัง	1. **ยังไม่ถึงกำหนด 2. **ยังไม่ถึงกำหนด
	1. จุดนำร่องการส่งผลผลิตเกษตรปลอดสารพิษจำนวน 2 จุด (ร้านอาหาร หมู่บ้านจัดสรร) 2. รูปแบบการส่งเสริมตลาดล่วงหน้าให้กับร้านอาหารและหมู่บ้านจัดสรร 1 ชุด	1. **ยังไม่ถึงกำหนด 2. **ยังไม่ถึงกำหนด
	1. จำนวนเกษตรกรที่ได้รับการพัฒนาศักยภาพจำนวน 50 คน 2. จำนวนเกษตรกรที่ผ่านมาตรฐานการรับรอง PGS จำนวน 20 คน	1. **ยังไม่ถึงกำหนด 2. **ยังไม่ถึงกำหนด



Funded by
the European Union



6. สรุปผลงานที่ได้รับการเผยแพร่ โครงการย่อยที่ 1: การจัดทำแผนเพื่อการบริหารจัดการน้ำและพัฒนา
เครือข่ายผู้ใช้น้ำเพื่อการเกษตรในเขตลุ่มน้ำควนลัง (การดำเนินงานช่วง 1 กุมภาพันธ์ – 31 สิงหาคม 2566)
(ลงข่าว บทความ ลงหนังสือพิมพ์ หรือ ออกสื่อทางโทรทัศน์ หรือเผยแพร่ผ่านช่องทาง Social Network ต่างๆ)

.....
.....
.....
.....



Funded by
the European Union



เอกสารแนบ 1

รายงานสรุปการประชุม

โครงการนำร่อง “จัดทำแผนและผังภูมินิเวศเพื่อการบริหารจัดการน้ำ
และรับมือการเปลี่ยนแปลงสภาพภูมิอากาศ”

โครงการย่อยที่ 1: การจัดทำแผนเพื่อการบริหารจัดการน้ำและพัฒนา
เครือข่ายผู้ใช้น้ำเพื่อการเกษตรในเขตลุ่มน้ำควนลัง

(การดำเนินงานวันที่ 1 กุมภาพันธ์ – 31 สิงหาคม พ.ศ. 2566)

หมายเหตุ : รายงานสรุปการประชุมต้องสอดคล้องกับตารางที่ 2



Funded by
the European Union



รายงานสรุปการประชุม

คณะทำงานโครงการนำร่อง ครั้งที่ 1

วันที่ 16 มีนาคม 2566 เวลา 08.00-16.00 น.

ภายใต้โครงการย่อยที่ 1

การจัดทำแผนเพื่อการบริหารจัดการน้ำและพัฒนาเครือข่ายผู้ใช้น้ำเพื่อการเกษตรในเขตลุ่มน้ำควนล้ง

วัตถุประสงค์: เพื่อจัดทำแผนการบริหารจัดการน้ำและพัฒนาเครือข่ายผู้ใช้น้ำเพื่อการเกษตรในเขตลุ่มน้ำควนล้ง

ผลที่คาดว่าจะได้รับ: แผนการดำเนินงานของโครงการนำร่องเพื่อการบริหารจัดการน้ำและพัฒนาเครือข่ายผู้ใช้น้ำเพื่อการเกษตรในเขตลุ่มน้ำควนล้ง

เริ่มประชุมเวลา 08.00 น. (ร้านกาแฟ Amazon สนามบินหาดใหญ่)

วาระที่ 1 เรื่อง การวางแนวทางการดำเนินงานโครงการนำร่อง ปี 2566

สรุปสาระ : ร่วมกันปรึกษาหารือ ในการกำหนดแผนการดำเนินงานโครงการนำร่อง การจัดทำแผนเพื่อการบริหารจัดการน้ำและพัฒนาเครือข่ายผู้ใช้น้ำ ซึ่งได้กำหนดหัวข้อดังนี้

1. การพัฒนากลไกความร่วมมือระดับเมือง
2. การสร้างเครือข่ายผู้ใช้น้ำเพื่อการเกษตรในเขตลุ่มน้ำควนล้ง
3. การพัฒนาองค์กรเครือข่ายเกษตรกรที่ผลิตแบบปลอดภัย

ปิดประชุมเวลา 16.00 น.

รายชื่อผู้เข้าร่วมประชุม

1. นายประกอบ มณีโรจน์
2. นางณัฐกฤตา อารมณฤทธิ
3. นางสาววิพร นวลบุญ



Funded by
the European Union



รายงานสรุปการประชุม

คณะทำงานโครงการนำร่อง ครั้งที่ 2

วันที่ 21 มีนาคม 2566 เวลา 08.00-16.00 น.

ภายใต้โครงการย่อยที่ 1

การจัดทำแผนเพื่อการบริหารจัดการน้ำและพัฒนาเครือข่ายผู้ใช้น้ำเพื่อการเกษตรในเขตลุ่มน้ำควนลัง

วัตถุประสงค์: เพื่อจัดทำแผนการบริหารจัดการน้ำและพัฒนาเครือข่ายผู้ใช้น้ำเพื่อการเกษตรในเขตลุ่มน้ำควนลัง

ผลที่คาดว่าจะได้รับ: แนวทางดำเนินการและวิธีการ ในการจัดทำแผนเพื่อการบริหารจัดการน้ำและพัฒนาโครงการจัดทำแผนเพื่อการบริหารจัดการน้ำและพัฒนาเครือข่ายผู้ใช้น้ำเพื่อการเกษตรในเขตลุ่มน้ำควนลัง

เริ่มประชุมเวลา 08.00 น. (ร้านกาแฟ Amazon สนามบินหาดใหญ่)

วาระที่ 1 เรื่อง จัดทำข้อเสนอโครงการนำร่อง

สรุปสาระ : เตรียมความพร้อมของเนื้อหา ข้อมูล และ เอกสารสำหรับนำเสนอแผนการดำเนินงานโครงการนำร่องให้กับคณะทำงานขับเคลื่อนโครงการ

ปิดประชุมเวลา 16.00 น.

รายชื่อผู้เข้าร่วมประชุม

1. นายประกอบ มณีโรจน์
2. นางณัฐกฤตา อารมณฤทธิ
3. นางสาววิพร นวลบุญ



Funded by
the European Union



รายงานสรุปการประชุม

คณะกรรมการขับเคลื่อนโครงการ ครั้งที่ 1

วันที่ 25 มีนาคม 2566 เวลา 08.00-16.00 น.

ภายใต้โครงการย่อยที่ 1

การจัดทำแผนเพื่อการบริหารจัดการน้ำและพัฒนาเครือข่ายผู้ใช้น้ำเพื่อการเกษตรในเขตลุ่มน้ำควนลิ่ง

วัตถุประสงค์: เพื่อนำเสนอแผนการดำเนินงานโครงการนำร่องให้กับคณะกรรมการขับเคลื่อนโครงการ

ผลที่คาดว่าจะได้รับ : คณะทำงานขับเคลื่อนโครงการรับทราบและเข้าใจแผนการบริหารจัดการน้ำและพัฒนาเครือข่ายผู้ใช้น้ำเพื่อการเกษตรในเขตลุ่มน้ำควนลิ่ง

เริ่มประชุมเวลา 08.00 น. (สวนผักลุงนุ้ยป่าสาว)

วาระที่ 1 เรื่อง นำเสนอแผนการดำเนินงานโครงการนำร่องให้กับคณะกรรมการขับเคลื่อนโครงการ

สรุปสาระ : คณะทำงานโครงการนำร่องนำเสนอแผนการดำเนินงานโครงการให้กับคณะกรรมการขับเคลื่อนโครงการ เพื่อชี้แจงทำความเข้าใจรายละเอียดโครงการ และร่วมกำหนดตารางกิจกรรมย่อยของแผนดำเนินการ พร้อมทั้งเตรียมการเพื่อประชุมจัดตั้งคณะทำงานระดับเมืองและกำหนดบทบาทความรับผิดชอบของคณะทำงานขับเคลื่อนโครงการ

- ได้กำหนดวันจัดเวทีประชุมพัฒนากลไกความร่วมมือระดับเมือง ในวันที่ 25 เมษายน 2566
- จัดทำเอกสารเชิญผู้เข้าร่วมประชุม โดยนางณัฐกฤตา อารมณฤทธิ
- เตรียมเอกสารนำเสนอ (powerpoint presentation) โดยนางสาววิพร นวลบุญ
- สถานที่ โดยนายประกอบ มณีโรจน์
- แผนที่ โดยนายสมโชติ พุทธชาติ

ปิดประชุมเวลา 16.00 น.



รายชื่อผู้เข้าร่วมประชุม

1. นายประกอบ มณีโรจน์
2. นางณัฐกฤตา อารมณฤทธิ
3. นางสาววิพร นวลบุญ
4. นางประดับ นวลบุญ
5. นางกัลยาณี มณีโรจน์
6. นายประยูร ส่งแสงอ่อน
7. นายเริงชัย ดันสกุล
8. นายสมโชติ พุทธชาติ



Funded by
the European Union



รายงานสรุปการประชุม

คณะกรรมการขับเคลื่อนโครงการ ครั้งที่ 2

วันที่ 20 เมษายน 2566 เวลา 08.00-16.00 น.

ภายใต้โครงการย่อยที่ 1

การจัดทำแผนเพื่อการบริหารจัดการน้ำและพัฒนาเครือข่ายผู้ใช้น้ำเพื่อการเกษตรในเขตลุ่มน้ำควนลัง

วัตถุประสงค์: เพื่อเตรียมการนำเสนอแผนการดำเนินงานโครงการนำร่องให้กับหน่วยงานและภาคีเครือข่ายเพื่อสร้างกลไกความร่วมมือระดับเมือง

ผลที่คาดว่าจะได้รับ : ประเมินความพร้อมและความคืบหน้าของโครงการดำเนินงานของโครงการ

เริ่มประชุมเวลา 18.30 น. (สวนลุงนุ้ยป่าสาว)

วาระที่ 1 เรื่อง ริ้ววเนื้อหาที่จะนำเสนอ

สรุปสาระ : ทบทวนเนื้อหาที่จะนำเสนอต่อภาคีเครือข่ายและหน่วยงานที่จะเข้าร่วมประชุมเวทีพัฒนากลไกความร่วมมือระดับเมือง

ปิดประชุมเวลา 22.30 น.

รายชื่อผู้เข้าร่วมประชุม

1. นายประกอบ มณีโรจน์
2. นางณัฐกฤตา อารมณฤทธิ
3. นางสาววิวิพร นวลบุญ
4. นางประดับ นวลบุญ
5. นายเรจชัย ต้นสกุล
6. นายสมโชค พิพุทธชาติ



Funded by
the European Union



รายงานสรุปการประชุม

คณะทำงานขับเคลื่อนโครงการ ครั้งที่ 3

วันที่ 22 เมษายน 2566 เวลา 08.00-16.00 น.

ภายใต้โครงการย่อยที่ 1

การจัดทำแผนเพื่อการบริหารจัดการน้ำและพัฒนาเครือข่ายผู้ใช้น้ำเพื่อการเกษตรในเขตลุ่มน้ำควนลัง

วัตถุประสงค์: เพื่อเตรียมความพร้อม และซักซ้อมการนำเสนอแผนการดำเนินงานโครงการให้กับหน่วยงานและภาคีเครือข่ายเพื่อสร้างกลไกความร่วมมือระดับเมือง

ผลที่คาดว่าจะได้รับ : การนำเสนอมีความคืบหน้า และ ถูกต้อง เหมาะสม

เริ่มประชุมเวลา 08.00 น. (ร้านกาแฟ Amazon สนามบินหาดใหญ่)

วาระที่ 1 เรื่อง การเตรียมข้อมูลการนำเสนอ

สรุปสาระ : ทบทวนเนื้อหาที่จะนำเสนอต่อภาคีเครือข่ายและหน่วยงานที่จะเข้าร่วมประชุมเวทีพัฒนากลไกความร่วมมือระดับเมือง และจัดเตรียมแผนที่เส้นทางน้ำลุ่มน้ำควนลัง

ปิดประชุมเวลา 16.00 น.

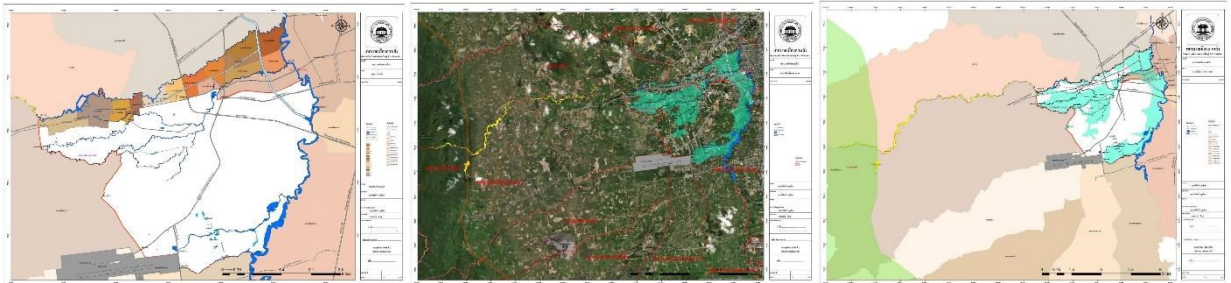

รายชื่อผู้เข้าร่วมประชุม

1. นายประกอบ มณีโรจน์
2. นางณัฐกฤตา อารมณฤทธิ
3. นางสาววิพร นวลบุญ
4. นางประดับ นวลบุญ
5. นางกัลยาณี มณีโรจน์
6. นายประยูร ส่งแสงอ่อน
7. นายเริงชัย ต้นสกุล
8. นายสมโชคติ พุทธชาติ



Funded by
the European Union



รายงานสรุปการประชุม

คณะทำงานขับเคลื่อนโครงการ ครั้งที่ 4

วันที่ 23 เมษายน 2566 เวลา 08.00-16.00 น.

ภายใต้โครงการย่อยที่ 1

การจัดทำแผนเพื่อการบริหารจัดการน้ำและพัฒนาเครือข่ายผู้ใช้น้ำเพื่อการเกษตรในเขตลุ่มน้ำควนลัง

วัตถุประสงค์: เพื่อเตรียมความพร้อมการนำเสนอแผนการดำเนินงานโครงการให้กับหน่วยงานและภาคีเครือข่ายเพื่อสร้าง
กลไกความร่วมมือระดับเมือง

ผลที่คาดว่าจะได้รับ : เนื้อหาการนำเสนอแผนที่มีข้อมูลที่ถูกต้อง สมบูรณ์ และน่าสนใจ

เริ่มประชุมเวลา 18.00 น. (สวนผักลุ่มน้ำป่าสาว)

วาระที่ 1 เรื่อง การเตรียมข้อมูลการนำเสนอ

สรุปสาระ : ทบทวนข้อมูลนำเสนอออกเป็น 3 ช่วง คือ

1. presentation ภาพรวมโครงการ
2. ข้อมูล GIS
3. การแสดงความคิดเห็น

ปิดประชุมเวลา 22.00 น.

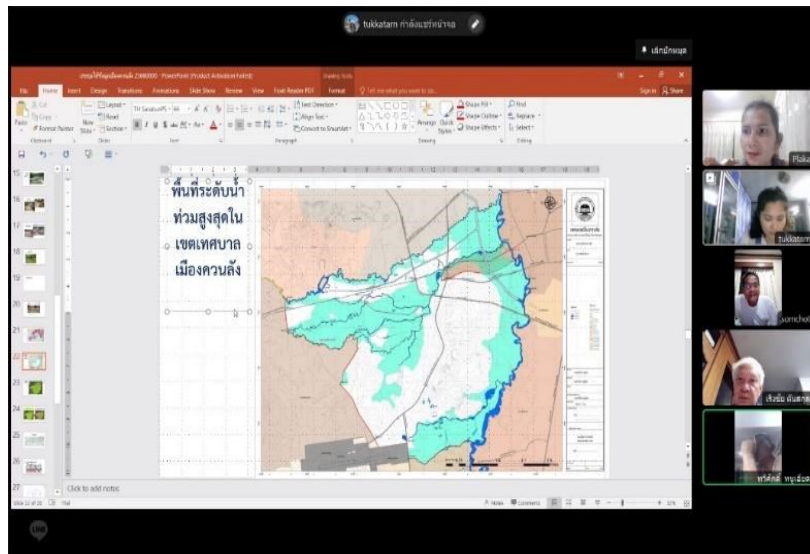

รายชื่อผู้เข้าร่วมประชุม

1. นายประกอบ มณีโรจน์
2. นางณัฐกฤตา อารมณฤทธิ
3. นางสาววิพร นวลบุญ
4. นางประดับ นวลบุญ
5. นายเริงชัย ดันสกุล
6. นายสมโชค พิพิธชาต
7. นายทวีศักดิ์ หนูเอียด



Funded by
the European Union



รายงานสรุปการประชุม

คณะกรรมการอำนวยการระดับเมือง ครั้งที่ 1

วันที่ 25 เมษายน 2566 เวลา 08.00-16.00 น.

ภายใต้โครงการย่อยที่ 1

การจัดทำแผนเพื่อการบริหารจัดการน้ำและพัฒนาเครือข่ายผู้ใช้น้ำเพื่อการเกษตรในเขตลุ่มน้ำควนลัง

วัตถุประสงค์ : เพื่อนำเสนอแผนการดำเนินงานโครงการนำร่องให้กับคณะกรรมการเมือง

ผลที่คาดว่าจะได้รับ : คณะกรรมการเมืองที่ได้จากภาคีเครือข่ายและหน่วยงานที่เกี่ยวข้อง

เริ่มประชุมเวลา 11.00 น. (ห้องประชุม โรงเรียนหาดใหญ่รัฐประชาสรรค์)

วาระที่ 1 เรื่อง เวทีประชุมพัฒนากลไกความร่วมมือระดับเมือง

สรุปสาระ : เวทีประชุมพัฒนากลไกความร่วมมือระดับเมือง นำเสนอโครงการนำร่องและกิจกรรมย่อยของโครงการ

1. นำเสนอภาพรวมโครงการให้กับผู้เข้าร่วมประชุม โดยนางณัฐกฤตา อารมณฤทธิ นายสมโชค พิพุทธชาติ
2. นำเสนอข้อมูล GIS โดย นายเรจชัย ต้นสกุล นายทิวศักดิ์ หนูเอียด
3. แสดงความคิดเห็นข้อมูล บทบาทหน้าที่ และปัญหาที่เกิดขึ้นในการปฏิบัติงานของหน่วยงานและภาคีเครือข่าย โดยนายประกอบ มณีโรจน์
4. ข้อมูลการแลกเปลี่ยน/เสนอแนะแนวทางแก้ไขปัญหา จากภาคีดังต่อไปนี้
 - 4.1 หน่วยงานทางราชการ
 - 4.2 องค์กรบริหารส่วนท้องถิ่น
 - 4.3 ตัวแทนพื้นที่
 - 4.4 องค์กร/ภาคีเครือข่าย

ปิดประชุมเวลา 16.00 น.



รายชื่อผู้เข้าร่วมประชุม

จำนวน 40 คน

1. คณะทำงานขับเคลื่อนโครงการ 10 คน
2. หน่วยงานราชการ 9 คน



Funded by
the European Union



- สำนักงานเกษตร อ.หาดใหญ่
- สำนักงานชลประทานที่ 16
- โครงการชลประทานสงขลา
- ศูนย์การเรียนรู้ตำบลควนลิ่ง
- ศูนย์อู่นิยมวิทยา
- สำนักงานทรัพยากรน้ำ ที่ 8
- รพสต.ควนลิ่ง
- ฝ่ายกิจการสาขาภาคใต้ตอนล่าง ธกส

3. องค์กรปกครองส่วนท้องถิ่น 6 คน

- เทศบาลเมืองควนลิ่ง
- เทศบาลเมืองทุ่งตำเสา

4. ตัวแทนกลุ่มเกษตรกร

- กลุ่มส้มโอหอม
- กลุ่มนาข้าว
- กลุ่มเกษตรผสมผสาน

5. ตัวแทนชุมชน

6. ชมรมผู้พิการ



Funded by
the European Union



รายงานสรุปการประชุม

คณะทำงานขับเคลื่อนโครงการ ครั้งที่ 5

วันที่ 1 พฤษภาคม 2566 เวลา 08.00-16.00 น.

ภายใต้โครงการย่อยที่ 1

การจัดทำแผนเพื่อการบริหารจัดการน้ำและพัฒนาเครือข่ายผู้ใช้น้ำเพื่อการเกษตรในเขตลุ่มน้ำควนลัง

วัตถุประสงค์: เพื่อสรุปผลจากการประชุมเวทีการนำเสนอแผนการดำเนินงานโครงการนำร่องให้กับคณะกรรมการเมือง

ผลที่คาดว่าจะได้รับ: ผลสรุปจากการประชุมเวทีคณะกรรมการเมือง

เริ่มประชุมเวลา 8.00 น. (ร้านกาแฟ Amazon สนามบินหาดใหญ่)

วาระที่ 1 เรื่อง สรุปผลเวทีประชุมพัฒนาภาคีความร่วมมือระดับเมือง

สรุปสาระ: สรุปผลเวทีประชุมพัฒนาภาคีความร่วมมือระดับเมือง และเตรียมวางแผนแนวทางเพื่อดำเนินกิจกรรมครั้งต่อไป

1. ที่มาของโครงการประชาสังคมร่วมแรงเพื่อเปลี่ยนแปลงเมือง

- 1.1 ได้รับการสนับสนุนจากสหภาพยุโรป EU ผ่านสถาบันสิ่งแวดล้อมไทย TEI และมูลนิธิชุมชนสงขลา ในพื้นที่จังหวัดสงขลา สตูล และจังหวัดพัทลุง ในพื้นที่เมืองควนลังเป็นการประเมินความเปราะบางของเมืองต่อการเปลี่ยนแปลงสภาพภูมิอากาศตามโครงการประชาสังคมร่วมแรงเพื่อเปลี่ยนแปลงเมือง (SUCCESS) โดยเน้นเรื่องสภาพน้ำแล้งและอุทกภัยที่รุนแรง โดยการศึกษาข้อมูลจากกลุ่มต่างๆ เช่น กลุ่มผู้สูงอายุ กลุ่มผู้พิการ ผู้ป่วยติดเตียง กลุ่มแรงงาน และกลุ่มเกษตรกร ซึ่งเป็นกลุ่มเปราะบางที่ได้รับผลกระทบจากน้ำแล้ง โดยเฉพาะในกลุ่มเกษตรกรมีผลกระทบมากเนื่องจากต้องใช้น้ำในปริมาณมากในกระบวนการผลิต ซึ่งเกษตรกรไม่สามารถทำเกษตรได้เต็มที่เนื่องจากประสบกับปัญหาน้ำไม่เพียงพอ
- 1.2 โครงการนำร่องฯ เป็นโครงการ ระยะที่ ๒ ระยะเวลาประมาณ ๘ เดือน และจะนำเสนอโครงการเพื่อขับเคลื่อนให้เกิดความยั่งยืนในการแก้ปัญหาต่อไป
- 1.3 เป้าหมายเพื่อให้เกิดคุณภาพชีวิตที่ดีขึ้นของประชาชนในพื้นที่โดยเฉพาะกลุ่มเกษตรกรที่ประสบกับปัญหาเรื่องน้ำ

2. ผลการดำเนินการศึกษาโครงการประชาสังคมร่วมแรงเพื่อเปลี่ยนแปลงเมืองควนลัง

- 2.1 พื้นที่ศึกษาคือชุมชนคลองตำและชุมชนทุ่งเขียวหวาน ซึ่งประสบกับปัญหาน้ำแล้ง ผลจากการศึกษาสถิติย้อนหลังของศูนย์อุตุนิยมวิทยา ปี ๒๕๓๔ - ๒๕๖๔ ปริมาณน้ำฝนมีแนวโน้มลดลงทุกปี ซึ่งทำให้สามารถคาดการณ์ได้ว่าปีต่อไปจะเป็นอย่างไร และในปี ๒๕๔๓ และปี ๒๕๕๓ เป็นช่วงที่หัดใหญ่ท่วมหนัก แต่ปริมาณน้ำฝนก็ยังคงลดลง แนวโน้มสภาพอากาศในช่วง ๓๐ ปีที่ผ่านมาอุณหภูมิมิแนวโน้มสูงขึ้น และได้มีการสำรวจข้อมูลจากพื้นที่ในกลุ่มผู้สูงอายุ กลุ่มผู้พิการ ผู้เปราะบาง พบว่าพื้นที่ทั้ง ๒ ชุมชน มีครัวเรือนที่ประสบปัญหาภัยแล้งที่ไม่สามารถนำน้ำจากบ่อมาใช้ได้เนื่องจากน้ำแห้ง การจัดการเก็บน้ำในฤดูแล้งไม่มีประสิทธิภาพเพียงพอ สาเหตุอาจเนื่องจากการขุดลอกคูน้ำที่ลึกมากจนทำให้ระดับน้ำต่ำลง การขยายตัวของเมืองทำให้พื้นที่สีเขียวลดลง การก่อสร้างอาคารบ้านเรือนที่กีดขวางเส้นทางน้ำ พฤติกรรมการบริโภคของครัวเรือนที่ส่งผลให้น้ำไม่เพียงพอ ขาดการพูดคุยแลกเปลี่ยน การมีส่วนร่วมในการบริหารจัดการน้ำร่วมกับภาครัฐและหน่วยงานต่างๆ ปัญหาน้ำเสียระบายทิ้งล้นคลอง มีสารปนเปื้อน
- 2.2 โครงการนำร่องฯ จึงเกิดขึ้นเพื่อจัดทำแผนบริหารจัดการน้ำเพื่อจัดการน้ำเพื่อการเกษตรในเขตลุ่มน้ำควนลัง ซึ่งมีวัตถุประสงค์เพื่อวางแผนและพัฒนาภาคีความร่วมมือในการรับมือต่อภัยพิบัติ โดยมีพื้นที่เป้าหมายคือพื้นที่ควนลัง และพื้นที่ใกล้เคียงคือ ฉลุง และทุ่งตำเสา ชุมชนเป้าหมายคือ ชุมชนในตำบลควนลัง ๒๐ ชุมชน ชุมชนทุ่งนาพร้าว (ทุ่ง



Funded by
the European Union



ตำเสา) ชุมชนบ้านสวนพลู (ฉลุง) เนื่องจากพื้นที่ควนลังมีความเข้มแข็งแล้ว ซึ่งการสร้างเครือข่ายต้องดำเนินการร่วมกัน และผลักดันความร่วมมือตลอดทั้งกลุ่มน้ำ

2.3 กลุ่มน้ำควนลังมีต้นน้ำจากวังพา แล้วไหลผ่านชุมชนต่างๆ มาลงที่เทศบาลควนลังเดิม และไหลมารวมกันที่คลองต่ำ/คลอง วาด ต่อไปยังคลอง ร.๑ และคลองธรรมชาติเดิมบริเวณบางแพบ พื้นที่อ่างรับน้ำในพื้นที่คลองพฤษบา และฝายน้ำล้น คลองสอ บริเวณวัดเกาะ น้ำทำยังมีอยู่ ส่วนบริเวณคลองต่ำบริเวณเทศบาลเก่าน้ำจะแห้งลง ในช่วงที่เกิดน้ำท่วมหนักปี ๒๕๕๓ มีน้ำท่วมรุนแรงมากในบริเวณคลองต่ำ เออลันบริเวณถนนเอเชีย การบริหารจัดการน้ำต้องมองทั้งปัญหาน้ำแล้ง และน้ำท่วม พื้นที่นาข้าวในตำบลควนลังยังมีอยู่บ้างบริเวณบางแพบ แต่มีแนวโน้มนาข้าวถูกเปลี่ยนไปเป็นปาล์ม ยางพารา ไม้ผล หรือพื้นที่อยู่อาศัย ซึ่งทิศทางการพัฒนาต้องดูระยะยาวว่ามีการเปลี่ยนแปลงอย่างไร

2.4 กิจกรรมนำร่อง

- 2.4.1 พัฒนากลไกความร่วมมือระดับเมือง ประกอบด้วยกิจกรรมย่อย การรวบรวมวิเคราะห์ข้อมูล เพื่อนำเสนอแผน บริหารจัดการน้ำร่วมกันเพื่อผลักดันเป็นแผนนโยบาย โดยมีคณะกรรมการอำนวยการกลุ่มน้ำควนลัง ๔๐ คน
- 2.4.2 การสร้างเครือข่ายผู้ใช้น้ำเพื่อการเกษตรในเขตกลุ่มน้ำควนลัง โดยมีตัวแทนจากกลุ่มเกษตรกร ตัวแทนจากกลุ่ม สตรี กลุ่มแรงงาน กลุ่มเปราะบาง โดยวางแผนการอนุรักษ์และการบริหารจัดการน้ำ
- 2.4.3 การพัฒนาเครือข่ายเกษตรกรแบบอินทรีย์/เกษตรปลอดภัยในพื้นที่ตำบลควนลัง โดยการผลิตแบบมีตลาดนำ การผลิตผ่าน platform iGreensmile โดยได้รับความร่วมมือจาก NIA สำนักนวัตกรรมแห่งชาติในการร่วม พัฒนาระบบ ซึ่งกิจกรรมนี้จะมีการสำรวจกลุ่มเกษตรกรเพื่อช่วยสนับสนุนและพัฒนาศักยภาพในการผลิต ทั้ง ด้านชนิด ปริมาณ และมาตรฐานการผลิตเพื่อให้สอดคล้องกับความต้องการของลูกค้า

3. กลไกความร่วมมือระดับเมือง (คณะทำงานอำนวยการ)

- สำนักงานชลประทานที่ 16
- ชลประทานสงขลา
- เกษตรอำเภอหาดใหญ่
- โรงพยาบาลส่งเสริมสุขภาพตำบลควนลัง
- ศูนย์อุตุนิยมวิทยาภาคใต้ฝั่งตะวันออก
- ศูนย์การเรียนรู้ตำบลควนลัง
- สำนักงานทรัพยากรน้ำภาค ๘
- ธกส.ภาคใต้ตอนล่าง
- เทศบาลเมืองทุ่งตำเสา
- เทศบาลเมืองควนลัง
- กลุ่มผู้ใช้น้ำ
- ตัวแทนชุมชน

4. แลกเปลี่ยน/เสนอแนะแนวทางแก้ไขปัญหา

4.1 หน่วยงานทางราชการ

ปัญหาการบริหารจัดการน้ำเกี่ยวกับเรื่องต่อไปนี้

- 1). กรรมสิทธิ์ที่ดินของประชาชนที่เป็นเส้นทางน้ำ
- 2). งบประมาณไม่เพียงพอที่จะบริหารจัดการน้ำให้ได้ตามความต้องการของประชาชน



Funded by
the European Union



- 3). จิตสำนึกในการใช้น้ำอย่างไม่ประหยัดของประชาชนยังเป็นปัญหาอย่างต่อเนื่อง
- 4). น้ำต้นทุน มีน้อยลง

ข้อเสนอแนะ

- 1). ควรมีการจัดตั้งกลุ่มผู้ใช้น้ำในพื้นที่ลุ่มน้ำควนลิ่งเพื่อจัดการน้ำอย่างเป็นระบบ
- 2). ภาคประชาสังคมร่วมกันวางแผนการใช้น้ำ การบริหารจัดการน้ำ การประหยัดน้ำ และสื่อความเข้าใจที่ถูกต้อง

ตรงกัน

3). หน่วยงานที่เกี่ยวข้องควรได้มีการศึกษาข้อมูลเกี่ยวกับสภาพของน้ำในแต่ละพื้นที่ สภาพการใช้น้ำ สาเหตุที่ทำให้เกิดน้ำแล้งน้ำท่วมหรือภาวะวิกฤตของการใช้น้ำในสภาพปัจจุบัน

- 4). ควรจัดกิจกรรมสร้างความเข้าใจ สร้างจิตสำนึกให้กับประชาชนในการใช้น้ำอย่างประหยัด

4.2 องค์การบริหารส่วนท้องถิ่น

บทบาทและหน้าที่

- 1). โครงการขุดลอกคลองส่งน้ำ
- 2). เก็บข้อมูลน้ำท่วม ภาวะภัยแล้ง ข้อมูลทั่วไป
- 3). รับฟังความคิดเห็นจากกลุ่มผู้ใช้น้ำจากเกษตรกรและข้อเสนอแนะจากกลุ่มต่างๆ
- 4). ตรวจสอบคุณภาพน้ำก่อนปล่อยลงสู่สาธารณะ
- 5). ส่งเสริมการเกษตรในพื้นที่ต่อไป

กิจกรรมที่ดำเนินการไปแล้ว

- 1). ขุดลอกคลองส่งน้ำ
- 2). ส่งเสริมการเกษตรอินทรีย์ ธนาкарต้นไม้ และการบริหารจัดการใช้น้ำ
- 3). บันทึกข้อมูลน้ำท่วมเพื่อช่วยเหลือผู้ประสบภัย
- 4). การจัดการน้ำเสีย
- 5). ลอกคุรระบายน้ำ
- 6). การตรวจสอบคุณภาพน้ำ

อุปสรรค/ข้อจำกัด

- 1). งบประมาณเวลาระยะเวลาในการทำโครงการ
- 2). การบูรณาการของหน่วยงานภาครัฐ
- 3). ตัวแทนของชุมชนในการทำกิจกรรมการใช้น้ำเปลี่ยนแปลงผู้รับผิดชอบบ่อย
- 4). แนวเขตที่ดิน ในการก่อสร้าง

ข้อเสนอแนะ

- 1). ทำแผนงบประมาณเพื่อแก้ไขปัญหาทุกปี
- 2). ประชาสัมพันธ์สภาพภูมิอากาศของ อบต.
- 3). ให้ความรู้การทำเกษตร
- 4). ขุดลอกคลองระบายน้ำอย่างสม่ำเสมอ

4.3 ตัวแทนพื้นที่

ปัญหา



Funded by
the European Union



- 1). ขาดแคลนน้ำในฤดูแล้งน้ำเพื่อการเกษตรในช่วงเดือนมีนาคมถึงพฤษภาคม
- 2). ระบบชลประทานแบบเหมืองส่งน้ำควบคุมการใช้น้ำยาก
- 3). น้ำในลำคลองมีการปนเปื้อนสารเคมี น้ำเสีย
- 4). การถมพื้นที่กีดขวางทางน้ำก่อให้เกิดน้ำท่วม
- 5). คลองขาดน้ำในช่วงฤดูแล้ง

ข้อเสนอแนะ

- 1). ชลประทานควรปรับปรุงระบบส่งน้ำให้ตรงกับความต้องการของผู้ใช้น้ำ
 - 2). รวบรวมกลุ่มผู้ใช้น้ำว่ามีความต้องการใช้น้ำแต่ละพื้นที่ว่าแตกต่างกันอย่างไร
 - 3). เสนอให้มีการทำฝายน้ำล้นไว้เพื่อเก็บกักน้ำคลองต่ำ
 - 4). เพิ่มประตูน้ำที่ชุมชนท่าหลา
 - 5). เพิ่มประตูน้ำที่คลอง ซ.ร1 ก่อนถึงสะพานข้ามคลองถนนสนามบิน-ลพบุรีราเมศวร์ (ชุมชนทุ่งเขียวหวาน)
 - 6). ปรับปรุงประตูระบายน้ำบางแพบ (คลองซอย)
 - 7). แก้ปัญหาน้ำเสียในคลองสอ
 - 8). ให้มีการตรวจสอบคุณภาพน้ำ
 - 9). ขุดลอกคลองต่ำตลอดสายพร้อมทำฝายน้ำล้น
 - 10). ให้ผันน้ำลงคลองขาดในช่วงฤดูแล้ง
- 4.4 องค์กร/ภาคีเครือข่าย

บทบาทและหน้าที่

- 1). ให้ข้อมูลคนพิการติดบ้านติดเตียงแก่เทศบาลเมืองควนลังเกี่ยวกับเรื่องน้ำ
- 2). เสนอแจ้งเครือข่ายเกี่ยวกับเรื่องน้ำท่วม
- 3). แจ้งข่าวเรื่องน้ำเสียให้กับเทศบาล
- 4). แจ้งเกี่ยวกับน้ำใช้อุปโภคบริโภค

กิจกรรมที่ดำเนินการไปแล้ว

- 1). น้ำจากครัวเรือนไปรดผัก ต้นไม้
- 2). น้ำดื่มให้หมดจากขวด
- 3). ซักผ้าด้วยมือเวลาที่จำเป็น

ข้อจำกัด/อุปสรรค

- 1). ใช้น้ำประปมาล้างรถทำให้สิ้นเปลือง
- 2). ชลประทานไม่ปล่อยน้ำเข้านาข้าวอย่างเพียงพอ
- 3). การใช้น้ำจากครัวเรือนซักล้างยังไม่ประหยัดกินคนล้างคน
- 4). เด็กๆเยาวชนไม่ประหยัดที่ผู้ใหญ่ชี้แจง
- 5). ใช้น้ำเพื่อการเกษตรอย่างพอเพียง
- 6). ล้างรถโดยการใส่น้ำในภาชนะแล้วล้างรถ
- 7). ชลประทานจัดสรรเวลาในการปล่อยน้ำเข้าให้เหมาะสมและเพียงพอ
- 8). ใช้น้ำในการซักล้างคราวเดียวกัน



Funded by
the European Union



- 9). ชี้แจงถึงโทษและความเดือดร้อนถึงการใช้น้ำแบบไม่ประหยัด
- 10). ให้รางวัลแก่สมาชิกในครัวเรือนที่เป็นตัวอย่างในการใช้น้ำอย่างประหยัด
- 11). ประกวดการใช้น้ำในครัวเรือนอย่างประหยัดโดยใช้บิลค่าน้ำแต่ละเดือนมาเปรียบเทียบ

กล่าวโดยสรุปปัญหาจากผลการดำเนินการ และข้อเสนอแนะของภาครัฐ ภาคประชาสังคมเกี่ยวกับการบริหารจัดการน้ำ มีดังนี้

1. ข้อเสนอแนะสำหรับหน่วยงานที่เกี่ยวข้อง

- 1.1 ควรจัดทำประตูละบายน้ำเพิ่มที่บางแพบ ท่าหลาและชุมชนทุ่งเขียวหวาน
- 1.2 หน่วยงานที่เกี่ยวข้องขุดลอกคลองต่ำ คลองวาดเพื่อให้น้ำไหลได้สะดวก
- 1.3 ให้ชลประทานจัดสรรน้ำให้เหมาะสมตามระยะเวลาต่างๆ
- 1.4 หน่วยงานที่เกี่ยวข้องตรวจสอบคุณภาพน้ำบริเวณคลองต่ำ
- 1.5 หน่วยงานที่เกี่ยวข้องเสนอว่าควรจะทำฝายน้ำล้นคลองต่ำเพื่อกักเก็บน้ำไว้ใช้ตลอดปี
- 1.6 แก้ปัญหาการเปิด-ปิดประตูน้ำของชลประทานให้มีความสอดคล้องกับวิถีชีวิต

2 ข้อเสนอแนะ สำหรับภาคประชาชน

- 2.1 ร่วมกันจัดตั้งกลุ่มผู้ใช้น้ำ เพื่อร่วมหาข้อตกลงและจัดทำแผนการใช้น้ำร่วมกัน
- 2.2 ศึกษาข้อมูลสภาพการใช้น้ำ ข้อมูลการบริหารจัดการน้ำ ข้อมูลการใช้น้ำเพื่อบริโภคอุปโภค
- 2.3 รมรณรงค์ให้มีการจัดทำธนาคารต้นไม้เพื่ออนุรักษ์น้ำ
- 2.4 สร้างจิตสำนึกในการใช้น้ำด้วยวิธีการต่างๆเช่น ประกวดการประหยัดน้ำของชุมชน ไม่ทิ้งไม่ปล่อยน้ำเสียลงคลอง
- 2.5 ความต้องการใช้น้ำของกลุ่มเปราะบาง เช่น ผู้ป่วยติดเตียง ผู้พิการ ผู้สูงอายุ

5. แนวทางต่อไป

- 5.1 ประชุมคณะทำงานเพื่อสรุปการทำงานและวางแผนการทำงานต่อไป
- 5.2 สำรวจพื้นที่และเก็บข้อมูลร่วมกับชุมชนเป้าหมาย เพื่อจัดทำระบบข้อมูลและวางแผนการบริหารจัดการน้ำ

ปิดประชุมเวลา 16.00 น.



รายชื่อผู้เข้าร่วมประชุม

1. นายประกอบ มณีโรจน์
2. นางณัฐกฤตา อารมณฤทธิ
3. นางประดับ นวลบุญ
4. นางกัลยาณี มณีโรจน์
5. นายเริงชัย ตันสกุล
6. นายสมโชติ พุทธชาติ
7. นายประยูร ส่งแสงอ่อน



Funded by
the European Union



รายงานสรุปการประชุม

คณะทำงานขับเคลื่อนโครงการ ครั้งที่ 6

วันที่ 9 พฤษภาคม 2566 เวลา 08.00-16.00 น.

ภายใต้โครงการย่อยที่ 1

การจัดทำแผนเพื่อการบริหารจัดการน้ำและพัฒนาเครือข่ายผู้ใช้น้ำเพื่อการเกษตรในเขตลุ่มน้ำควนล้ง

วัตถุประสงค์: เพื่อวางแผนเส้นทางการลงพื้นที่สำรวจข้อมูลเกษตรกรพื้นที่ลุ่มน้ำควนล้ง

ผลที่คาดว่าจะได้รับ: เส้นทางการลงพื้นที่สำรวจข้อมูลเกษตรกรพื้นที่ลุ่มน้ำควนล้ง

เริ่มประชุมเวลา 11.00 น. (ประชุมออนไลน์)

วาระที่ 1 เรื่อง เวทีประชุมพัฒนาภาคีความร่วมมือระดับเมือง

สรุปสาระ: ออกแบบแบบฟอร์มเพื่อลงพื้นที่เก็บข้อมูลกลุ่มเป้าหมาย และวางแผนเส้นทางการลงสำรวจเส้นทางน้ำ คลอง
ต่ำ-คลองวาด

ปิดประชุมเวลา 16.00 น.



รายชื่อผู้เข้าร่วมประชุม

1. นายประกอบ มณีโรจน์
2. นางณัฐกฤตา อารมณฤทธิ
3. นางประดับ นวลบุญ
4. นางสาววิพร นวลบุญ
5. นายเริงชัย ต้นสกุล
6. นายสมโชติ พุทธชาติ



Funded by
the European Union



รายงานสรุปการประชุม

ลงพื้นที่สำรวจและเก็บข้อมูล ครั้งที่ 1

วันที่ 11 พฤษภาคม 2566 เวลา 08.00-16.00 น.

ภายใต้โครงการย่อยที่ 1

การจัดทำแผนเพื่อการบริหารจัดการน้ำและพัฒนาเครือข่ายผู้ใช้น้ำเพื่อการเกษตรในเขตลุ่มน้ำควนลัง

วัตถุประสงค์: เก็บรวบรวมข้อมูลเส้นทางการไหลของน้ำจากแหล่งต้นน้ำคลองตำและคลองวาด

ผลที่คาดว่าจะได้รับ : ข้อมูลเส้นทางการไหลของน้ำจากแหล่งต้นน้ำคลองตำและคลองวาด ความสัมพันธ์ของพื้นที่ การไหลของน้ำ และปริมาณน้ำในพื้นที่

เริ่มประชุมเวลา 8.00 น.

วาระที่ 1 เรื่อง ลงพื้นที่เก็บข้อมูล

สรุปสาระ : ลงพื้นที่เก็บรวบรวมข้อมูลเส้นทางการไหลของน้ำจากแหล่งต้นน้ำคลองตำและคลองวาด และอาคารชลประทานที่หวังผลในการบริหารจัดการน้ำเพื่อประโยชน์ใช้สอยในแต่ละพื้นที่

ปิดประชุมเวลา 16.00 น.



รายชื่อผู้เข้าร่วมประชุม

1. นางณัฐกฤตา อารมณฤทธิ
2. นายเรจชัย ต้นสกุล
3. นายสมโชติ พุทธชาติ
4. นายประยูร ส่งแสงอ่อน
5. นักศึกษาฝึกงาน 2 คน



Funded by
the European Union



รายงานสรุปการประชุม

ประชุมคณะกรรมการขับเคลื่อนโครงการ ครั้งที่ 7

วันที่ 29 มิถุนายน 2566 เวลา 08.00-16.00 น.

ภายใต้โครงการย่อยที่ 1

การจัดทำแผนเพื่อการบริหารจัดการน้ำและพัฒนาเครือข่ายผู้ใช้น้ำเพื่อการเกษตรในเขตลุ่มน้ำควนลัง

วัตถุประสงค์: วางแผนการดำเนินงานในการลงพื้นที่จัดเก็บข้อมูลเกษตรกร เพื่อสร้างเครือข่ายผู้ใช้น้ำเพื่อเกษตรในเขตลุ่มน้ำควนลัง

ผลที่คาดว่าจะได้รับ : แผนการดำเนินงานในการลงพื้นที่จัดเก็บข้อมูลเกษตรกร ระยะเวลาและหน้าที่แต่ละบุคคลในการดำเนินงาน เพื่อสร้างเครือข่ายผู้ใช้น้ำเพื่อเกษตรในเขตลุ่มน้ำควนลัง

เริ่มประชุมเวลา 8.00 น. (สวนผักลุงนุ้ยป่าสาว)

วาระที่ 1 เรื่อง สรุปผลการลงพื้นที่สำรวจเส้นทางน้ำคลองวาดและคลองตำ

สรุปสาระ : จากการสำรวจเส้นทางน้ำ 2 สาย

- 1) คลองวาด : มี คลองปอม ท่าแร่ วัดหูแร่ วัดเจริญราษฎร์ ฝ่ายชลประทานคลองวาด ประตูน้ำท่าใหญ่ ค้นพบว่า มีน้ำแต่ไม่เพียงพอ เนื่องจาก ฝ่ายน้ำล้น / บานประตูน้ำชำรุด เนื่องมาจากการเสื่อมสภาพ การบำรุงรักษาที่ไม่ดี การบริหารการจัดการไม่ดี ต่ลิ่งพังจากการปล่อยน้ำของเอกชน และสายน้ำธรรมชาติต้น รกทึบ
- 2) คลองตำ : มี ฝ่ายพฤษภาคม ฝ่ายบ้านไธ้ คลองอีตำ รพ.สต.ทุ่งตำเสา ฝ่ายท่าใหญ่ ฝ่ายวัดเกาะ คลองสายย่อยคลองตำ ค้นพบว่า 2.1) ฝ่ายพฤษภาคม มีปริมาณน้ำ 1/3 ของปกติ เนื่องจาก ต้นทุนน้ำน้อย ขาดการจัดการที่ดี 2.2) ฝ่ายบ้านไธ้ ฝ่ายมีการก่อสร้างไม่ได้สัดส่วนกับน้ำ 2.3) สายน้ำธรรมชาติต้นเงิน รกทึบ
- 3) บุคลากรและหน่วยงาน 3.1) ชลประทานคลองวาด พบว่า การบริหารจัดการน้ำเป็นไปตามเป้าหมายความรับผิดชอบ 3.2) เกษตรกร ต้องการให้ องค์กรปกครองท้องถิ่น ประสานหน่วยงาน ขุดลอกคลอง บำรุงรักษาฝาย เพื่อให้สภาพน้ำไหลตามปกติ

วาระที่ 2 เรื่อง การวางแผนเก็บข้อมูลเกษตรกรผู้ใช้น้ำ

สรุปสาระ : กลุ่มเป้าหมาย มี 22 ชุมชน ประเด็นการเก็บ

- 1) จำนวนชุมชน
- 2) ผู้รับผิดชอบที่เก็บข้อมูล
- 3) เป้าหมายผู้ให้ข้อมูล
- 4) วิธีเก็บรวบรวมข้อมูล (ขึ้นอยู่กับผู้รับผิดชอบการเก็บ)
- 5) ระยะเวลา (เสร็จสิ้นภายใน 25 กรกฎาคม)
- 6) เครื่องมือการเก็บ มี 3 วิธี 6.1)Google form 6.2)บันทึกในกระดาษแล้วบันทึกลง Google form 6.3) ส่งลิงค์ Google form ให้ผู้ให้ข้อมูล แล้วผู้เก็บอาจจะถามหรือพูดคุย ช่วยกันบันทึกข้อมูล

ทั้งนี้ให้คำนึงเรื่องดังนี้

- ชื่อชุมชน ระบุในหัวข้อที่อยู่
- ถ้าไม่มีข้อมูลให้เติมคำว่าไม่มี
- ข้อเสนอแนะของตนเองให้อยู่ในวิธีการจัดการน้ำที่ดำเนินไปแล้ว
- ข้อเสนอแนะหน่วยงานอื่น ให้เติมในข้อเสนอแนะของหน่วยงานและชลประทาน โดยให้เสนอว่าหน่วยงานใดควรทำอะไร ดำเนินการอย่างไรเพื่อให้เกิดความชัดเจน และนำไปดำเนินการได้ง่าย



Funded by
the European Union



วาระที่ 3 เรื่อง การนัดหมายคณะทำงาน

สรุปสาระ : ตัวแทนคณะทำงานลงเก็บข้อมูล

- 1) 1 กรกฎาคม ณ บ้านวังหรั่ง (กิจกรรมคัดกรอง)
- 2) 3 กรกฎาคม ณ สนามกีฬาเนินขุมทอง
(กิจกรรมกีฬาผู้สูงอายุ)
- 3) 8 กรกฎาคม ณ ชุมชนคลองต่ำ
(กิจกรรมแม่ของแผ่นดิน)

วาระที่ 4 เรื่อง การเตรียมการเรื่องการเก็บข้อมูลสรุปการทำงานเพื่อรายงานทีมกลาง

สรุปสาระ : วันที่ 11 กรกฎาคม ณ สวนผักลุงนัยป่าสาว

โดยนำเสนอ 1) ทีมการดำเนินโครงการ 2) ระบุแผนกิจกรรมและเวลาการดำเนินงานที่ได้กำหนดไว้เดิม และแผนที่ปรับเปลี่ยนใหม่ตามบริบท 3) นำเสนองบการเงินโดยสรุป

ซึ่งสาระที่ดำเนินการไปแล้ว คือ 1) ประชุมคณะกรรมการเมืองครั้งที่ 1 ณ หอประชุม โรงเรียนหาดใหญ่รัฐประชาสรรค์ 2) สำรวจเส้นทางน้ำ 3) สร้างและปรับปรุงเครื่องมือในการเก็บรวบรวมข้อมูล 22 ชุมชน แล้วนำมาวางแผนการบริหารจัดการน้ำเพื่อการเกษตร 4) กำหนดแผนระยะเวลาการเก็บข้อมูล

โดยกำหนดผู้นำเสนอคือ นางณัฐกฤตา และทีมคณะทำงานให้ข้อมูลเพิ่มเติม

วาระที่ 5 เรื่อง กำหนดวันเพื่อจัดประชุมครั้งถัดไป

สรุปสาระ : 1. ประชุมคณะทำงานขับเคลื่อนโครงการ

- วันที่ 25 กรกฎาคม 66
2. ประชุมเกษตรกรผู้ใช้น้ำ วันที่ 17 สิงหาคม 66
เพื่อรวบรวม นำเสนอ ปัญหาและแนวทางการออกแบบเครือข่ายเกษตรกร
3. ประชุมคณะทำงานขับเคลื่อนโครงการ
ช่วง 18-28 สิงหาคม เพื่อวางแผนการบริหารจัดการน้ำที่จะนำเสนอคณะกรรมการเมือง
4. เวทีเครือข่ายผู้ใช้น้ำ วันที่ 29 สิงหาคม 66

ปิดประชุมเวลา 16.00 น.



รายชื่อผู้เข้าร่วมประชุม

1. นางณัฐกฤตา อารมณฤทธิ



Funded by
the European Union



2. นายประกอบ มณีโรจน์
3. นางสาววิพร นวลบุญ
4. นางประดับ นวลบุญ
5. นางไพโร มีสุขศรี
6. นางสาวบุญศรี ปัญญาธนากร
7. นายสมโชติ พุทธชาติ
8. นายประยูร ส่งแสงอ่อน
9. นางกัลยาณี มณีโรจน์



Funded by
the European Union



รายงานสรุปการประชุม

ติดตามการทำงาน ครั้งที่ 1

วันที่ 11 กรกฎาคม 2566 เวลา 08.00-12.00 น.

ภายใต้โครงการย่อยที่ 1

การจัดทำแผนเพื่อการบริหารจัดการน้ำและพัฒนาเครือข่ายผู้ใช้น้ำเพื่อการเกษตรในเขตลุ่มน้ำควนลัง

วัตถุประสงค์: เพื่อรายงานความก้าวหน้าโครงการนำร่องกับทีมกลางโครงการ

ผลที่คาดว่าจะได้รับ : แนวทางการดำเนินงานในกิจกรรมต่อไปของโครงการนำร่อง

เริ่มประชุมเวลา 8.00 น. (สวนผักกลองใหญ่ป่าสาว)

วาระที่ 1 เรื่อง

รายงานความก้าวหน้าโครงการนำร่องกับทีมกลางโครงการ

ปิดประชุมเวลา 12.00 น.



รายชื่อผู้เข้าร่วมประชุม

1. นางณัฐกฤตา อารมณฤทธิ
2. นายประกอบ มณีโรจน์
3. นางสาววิพร นวลบุญ
4. นางประดับ นวลบุญ
5. นายสมโชติ พุทธชาติ
6. นายประยูร ส่งแสงอ่อน
7. นางกัลยาณี มณีโรจน์



Funded by
the European Union



รายงานสรุปการประชุม

คณะกรรมการขับเคลื่อนโครงการ ครั้งที่ 8

วันที่ 25 กรกฎาคม 2566 เวลา 08.00-16.00 น.

ภายใต้โครงการย่อยที่ 1

การจัดทำแผนเพื่อการบริหารจัดการน้ำและพัฒนาเครือข่ายผู้ใช้น้ำเพื่อการเกษตรในเขตลุ่มน้ำควนล้ง

วัตถุประสงค์: เพื่อวางแผนการลงพื้นที่เก็บข้อมูลเกษตรกรผู้ใช้น้ำและการจัดประชุมเกษตรกร

ผลที่คาดว่าจะได้รับ : แผนการดำเนินงานในการลงพื้นที่จัดเก็บข้อมูลเกษตรกร แผนการจัดประชุมเกษตรกรผู้ใช้น้ำ เพื่อสร้างเครือข่ายผู้ใช้น้ำเพื่อเกษตรกรในเขตลุ่มน้ำควนล้ง

เริ่มประชุมเวลา 8.00 น. (ส่วนผักกูดน้ำป่าสาว)

วาระที่ 1 เรื่อง ความคืบหน้าการลงพื้นที่จัดเก็บข้อมูลเกษตรกร

จากเป้าหมายการเก็บข้อมูลเกษตรกร ลุ่มน้ำควนล้ง มี 5 หมู่ จำนวน 200 คน ขณะนี้เก็บข้อมูลและบันทึกเข้าสู่ระบบแล้วสิ้น 30 คน จะต้องเร่งการเก็บข้อมูลให้แล้วเสร็จ โดยจะทำการเก็บเพิ่มในวันที่จัดประชุมเกษตรกรอีกครั้ง

วาระที่ 2 เรื่อง การจัดประชุมเกษตรกร

โดยจำแนกชุมชนได้ดังนี้

1. หมู่ 2 : ท่าหลา, ทุ่งเขียวหวาน, คลองตำพฤษชาติ
2. หมู่ 3 : ดินวัด, หนองใหญ่, ต้นม่วง, หัวนอนกลาง, เทศบาล, พรุจูด, ทุ่งคลองสอ
3. หมู่ 4 : วังหรั่ง, ต้นพร้าวสูง, วังขวัญ, วัดเกาะ
4. หมู่ 5 : ทุ่งลาน, บ้านกลาง, บ้านม่วงค่อม, นพค้าย, ทุ่งผน

และทำการหารายชื่อตัวแทนชุมชนทั้งหมดในกลุ่มเป้าหมาย เพื่อจัดทำหนังสือเชิญประชุม ในวันที่ 14 สิงหาคม 2566 ณ

กศน.ควนล้ง

โดยเป้าหมายในการประชุม คือ

1. เกษตรกรเข้าร่วม 50-60 คน
2. ได้เครือข่ายเกษตรกร
3. จุดนาร่อง เกษตรปลอดสารพิษ
4. รูปแบบส่งเสริมการตลาด
 - โครงการ 6ร.
 - หมู่บ้านจัดสรร
5. ผ่านการรับรองมาตรฐาน SGS-PGS 20 คน

โดยตัวชี้วัดความสำเร็จของโครงการ คือ

1. รายได้เกษตรกรเพิ่มขึ้น
2. แหล่งอาหารปลอดภัยในชุมชนเพิ่มขึ้น
3. รายได้กลุ่มเปราะบาง(ร้อยละ 5) เพิ่มขึ้น

กิจกรรมการประชุมเกษตรกร

1. ประชุมเกษตรกร 50-60 คน

1.1 จัดทำแผนการผลิต



Funded by
the European Union



1.2 สร้างเครือข่าย (วิสาหกิจชุมชนเกษตรสุขภาพควนลัง)

2. กิจกรรม

2.1 ลงทะเบียน

2.2 ชี้แจงที่มา วัตถุประสงค์ ภาพรวมกิจกรรม และมาตรฐาน SGS-PGS

2.3 ปฏิบัติการ

- สร้างเครือข่าย
- ลงชื่อ
- รับสมัครกลุ่มนาร่อง
- สร้างข้อตกลง ระหว่างเกษตรกรและคณะทำงาน

2.4 จัดทำแผนการตลาด (ผลิต/จำหน่าย)

ปิดประชุมเวลา 16.00 น.



รายชื่อผู้เข้าร่วมประชุม

1. นางณัฐกฤตา อารมณฤทธิ
2. นายประกอบ มณีโรจน์
3. นางสาววิพร นวลบุญ
4. นางประดับ นวลบุญ
5. นายสมโชติ พุทธชาติ
6. นายประยูร ส่งแสงอ่อน
7. นางกัลยาณี มณีโรจน์
8. นายทวีภาพ ช่วยแก้ว



Funded by
the European Union



รายงานสรุปการประชุม

ลงพื้นที่ ครั้งที่ 2

วันที่ 11 สิงหาคม 2566 เวลา 08.00-16.00 น.

ภายใต้โครงการย่อยที่ 1

การจัดทำแผนเพื่อการบริหารจัดการน้ำและพัฒนาเครือข่ายผู้ใช้น้ำเพื่อการเกษตรในเขตลุ่มน้ำควนล้ง
วัตถุประสงค์: จัดเตรียมสถานที่ประชุมและเดินหนังสือเชิญประชุมกลุ่มเกษตรกรในการประชุมวันที่ 14 สิงหาคม 2566

ผลที่คาดว่าจะได้รับ : สถานที่ประชุมและเชิญเกษตรกรผู้เข้าร่วมประชุม จำนวน 50 ราย

เริ่มประชุมเวลา 8.00 น.

วาระที่ 1 เรื่อง เดินหนังสือเชิญประชุม

เดินหนังสือเชิญประชุมพร้อมอธิบายวัตถุประสงค์ของโครงการให้กับเกษตรกร ในพื้นที่ลุ่มน้ำควนล้ง

วาระที่ 2 เรื่อง จัดหาสถานที่ประชุม

ใช้ห้องเรียนของ สกร.ตำบลควนล้ง เป็นห้องประชุมกลุ่มเกษตรกร จำนวน 50 ราย

ปิดประชุมเวลา 16.00 น.



รายชื่อผู้เข้าร่วมประชุม

1. นางณัฐกฤตา อารมณฤทธิ
2. นางสาววิพร นวลบุญ
3. นางประดับ นวลบุญ



Funded by
the European Union



รายงานสรุปการประชุม

ลงพื้นที่ ครั้งที่ 3

วันที่ 12 สิงหาคม 2566 เวลา 08.00-16.00 น.

ภายใต้โครงการย่อยที่ 1

การจัดทำแผนเพื่อการบริหารจัดการน้ำและพัฒนาเครือข่ายผู้ใช้น้ำเพื่อการเกษตรในเขตลุ่มน้ำควนล้ง
วัตถุประสงค์: จัดเตรียมสถานที่ประชุมและเดินหนังสือเชิญประชุมกลุ่มเกษตรกรในการประชุมวันที่ 14 สิงหาคม 2566

ผลที่คาดว่าจะได้รับ : สถานที่ประชุมและเชิญเกษตรกรผู้เข้าร่วมประชุม จำนวน 50 ราย

เริ่มประชุมเวลา 8.00 น.

วาระที่ 1 เรื่อง เดินหนังสือเชิญประชุม

เดินหนังสือเชิญประชุมพร้อมอธิบายวัตถุประสงค์ของโครงการให้กับเกษตรกร ในพื้นที่ลุ่มน้ำควนล้ง

วาระที่ 2 เรื่อง จัดหาสถานที่ประชุม

ใช้ห้องเรียนของ สกร.ตำบลควนล้ง เป็นห้องประชุมกลุ่มเกษตรกร จำนวน 50 ราย

ปิดประชุมเวลา 16.00 น.



รายชื่อผู้เข้าร่วมประชุม

1. นางณัฐกฤตา อารมณฤทธิ
2. นางสาววิพร นวลบุญ
3. นางประดับ นวลบุญ



Funded by
the European Union



รายงานสรุปการประชุม

กลุ่มเกษตรกร ครั้งที่ 1

วันที่ 14 สิงหาคม 2566 เวลา 08.00-16.00 น.

ภายใต้โครงการย่อยที่ 1

การจัดทำแผนเพื่อการบริหารจัดการน้ำและพัฒนาเครือข่ายผู้ใช้น้ำเพื่อการเกษตรในเขตลุ่มน้ำควนลิ่ง

วัตถุประสงค์: เพื่อพัฒนาเครือข่ายผู้ใช้น้ำและวางแผนตลาดเพื่อเกษตรกรในลุ่มน้ำควนลิ่ง

ผลที่คาดว่าจะได้รับ : กลุ่มผู้ใช้น้ำลุ่มน้ำควนลิ่งที่ขึ้นทะเบียนกับสำนักงานชลประทาน และเกษตรกรลุ่มน้ำควนลิ่ง เข้าใจถึงวัตถุประสงค์ของโครงการ และเข้าร่วมจัดตั้งกลุ่มเกษตรกรในนามของวิสาหกิจเกษตรสุขภาพควนลิ่ง

เริ่มประชุมเวลา 8.00 น. (ณ สกร. ต.ควนลิ่ง)

วาระที่ 1 เรื่อง เครือข่ายผู้ใช้น้ำ

คณะทำงานได้กล่าวต้อนรับชี้แจงวัตถุประสงค์ สรุปผลการประเมินความเปราะบางเบื้องต้นซึ่งชี้ประเด็นการบริหารจัดการน้ำของเกษตรกรเป็นเรื่องสำคัญของพื้นที่ ลุ่มน้ำควนลิ่ง ที่มีคลองขาด คลองตื้น เป็นสายน้ำหลัก ซึ่งมีผลต่อการรับมือการเปลี่ยนแปลงสภาพภูมิอากาศ

ประกอบกับการพัฒนาเมืองที่พื้นที่สีเขียวลดลงเพราะการพัฒนา การขยายตัวเพื่อที่อยู่อาศัยและการถมที่เพื่อรองรับปัญหาน้ำท่วม การรวมกลุ่มเกษตรกรที่มีทั้งกลุ่มส้มโอ นาข้าว ผัก ไม้ผล จึงเกิดขึ้นเพื่อให้มีส่วนร่วมรับรู้การเปลี่ยนแปลงและร่วมกันสร้างความเข้มแข็ง เสนอแนวทางแก้ปัญหา

ที่ประชุมเห็นชอบในการจัดตั้งกลุ่มในนามของวิสาหกิจเกษตรสุขภาพควนลิ่ง และรวมตัวกับเกษตรกรในพื้นที่ต้นน้ำเป็นเครือข่ายผู้ใช้น้ำ เสนอแนะและสร้างกติกาการใช้น้ำร่วมกัน เพื่อแก้ปัญหาทั้งน้ำท่วมและน้ำแล้ง น้ำเพื่อการเกษตรไปด้วยกัน

วาระที่ 2 เรื่อง วางแผนตลาดเพื่อเกษตรกรในลุ่มน้ำควนลิ่ง

แนวคิด "ตลาดล่วงหน้า" ยกระดับการผลิต และการตลาดเน้นผู้บริโภคในพื้นที่ ผลิตตามความต้องการของตลาดและขยายกำลังการผลิต เปิดโรงเรียนเกษตรกร เข้าสู่การรับรองมาตรฐาน และร่วมกันวางแผนการผลิต ลดต้นทุนการผลิต

ที่ประชุมยังได้เก็บข้อมูลเกษตรกรเพื่อนำไปวิเคราะห์ต้นทุน วิเคราะห์เส้นทางน้ำสำคัญ ตลอดจนฉายที่มีในปัจจุบัน รวมถึงแนวทางแก้ปัญหาของหน่วยงาน อาทิ ชลประทาน และวางแผนการทำงานต่อไป

ปิดประชุมเวลา 16.00 น.





Funded by
the European Union



รายชื่อผู้เข้าร่วมประชุม

1. นางณัฐกฤตา อารมณฤทธิ
2. นายประกอบ มณีโรจน์
3. นางสาววิพร นวลบุญ
4. นางประดับ นวลบุญ
5. นายสมโชติ พุทธชาติ
6. นายประยูร ส่งแสงอ่อน
7. นางกัลยาณี มณีโรจน์
8. นายทวีภาพ ช่วยแก้ว
9. นางสาวบุญศรี ปัญญาธนกร
10. นายเริงชัย ต้นสกุล
11. เกษตรกรในกลุ่มน้ำควนล้ง จำนวน 52 คน



Funded by
the European Union



รายงานสรุปการประชุม

คณะกรรมการขับเคลื่อนโครงการ ครั้งที่ 9

วันที่ 21 สิงหาคม 2566 เวลา 08.00-16.00 น.

ภายใต้โครงการย่อยที่ 1

การจัดทำแผนเพื่อการบริหารจัดการน้ำและพัฒนาเครือข่ายผู้ใช้น้ำเพื่อการเกษตรในเขตลุ่มน้ำควนลัง

วัตถุประสงค์: เพื่อจัดตั้งเครือข่ายผู้ใช้น้ำและขึ้นทะเบียนกลุ่มผู้ใช้น้ำลุ่มน้ำควนลังกับสำนักงานชลประทาน

ผลที่คาดว่าจะได้รับ: กลุ่มผู้ใช้น้ำลุ่มน้ำควนลังที่ขึ้นทะเบียนกับสำนักงานชลประทาน

เริ่มประชุมเวลา 8.00 น. (ณ สำนักชลประทาน จังหวัดสงขลา)

วาระที่ 1 เรื่อง การจัดตั้งกลุ่มผู้ใช้น้ำลุ่มน้ำควนลังกับสำนักชลประทานสงขลา

1. รับฟังความเห็น เกี่ยวกับการจัดตั้งผู้ใช้น้ำ จากบุคลากร
2. ชักถามประเด็น เกี่ยวกับขั้นตอนการดำเนินงาน

ข้อสรุปการประชุม

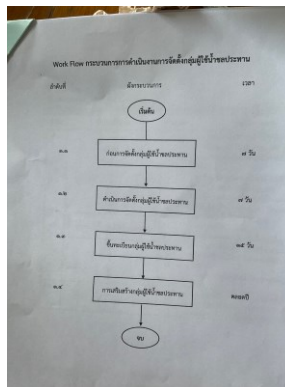

โดย กรมชลประทาน

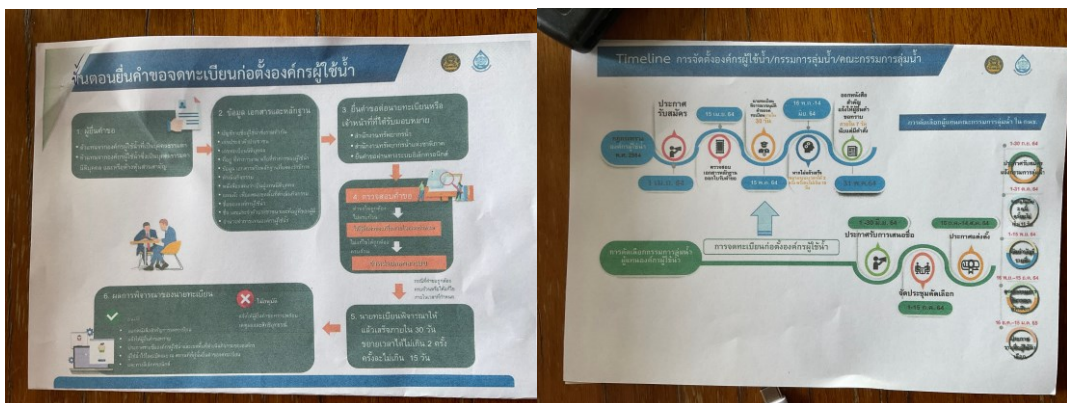

โดย สำนักงานบริหารทรัพยากรน้ำแห่งชาติ (สนทช.)

การนำไปสู่การปฏิบัติ

1. ทางคณะจะหาข้อมูลเกี่ยวกับหลักเกณฑ์และเงื่อนไข เกี่ยวกับการจัดตั้งกลุ่มผู้ใช้น้ำให้ชัดเจนอีกครั้ง จาก สนทช. เพื่อจัดทำรายละเอียดเกี่ยวกับการตั้งองค์กรผู้ใช้น้ำ



Funded by
the European Union



- จัดตั้งองค์กรผู้ใช้น้ำ (กลุ่มผู้ใช้น้ำ) จากเกษตรกรกลุ่มต่างๆในพื้นที่ลุ่มน้ำควนลิ่ง เช่น กลุ่มนาข้าว กลุ่มส้มโอหอมควนลิ่ง กลุ่มปลูกผัก กลุ่มสวนผสมผสาน ทั้งนี้การขึ้นทะเบียนกับกรมชลประทาน ขึ้นอยู่กับบริบท เช่น พื้นที่ของโครงการการ ฝานส่งน้ำ และบำรุงรักษาที่ 2(สบ.2) คือ พื้นที่หมู่ที่ 3,4,5,6 ตำบลควนลิ่ง และ ฝานส่งน้ำและบำรุงรักษาที่ 6(สบ.6) คือ พื้นที่หมู่ที่ 1,2 ตำบลควนลิ่ง แต่การขึ้นทะเบียนกับ สนทช. ต้องมีไม่ต่ำกว่า 30 คน
- จัดให้มีการประชุมเกษตรกรซึ่งเป็นกลุ่มผู้ใช้น้ำ เพื่อวางแผนการทำงานร่วมกัน และจัดตั้งองค์กร รวมทั้งการยื่นขอจดทะเบียนในลำดับถัดไป

หมายเหตุ

- องค์กรผู้ใช้น้ำ หมายถึง บุคคลซึ่งใช้น้ำบริเวณใกล้เคียงกันและอยู่ในเขตลุ่มน้ำเดียวกันรวมตัวกันจดทะเบียน ก่อตั้งขึ้น เพื่อดำเนินกิจกรรม ที่เป็นประโยชน์ร่วมกันในหมู่สมาชิกเกี่ยวกับ การใช้ การพัฒนา การบริหารจัดการ การบำรุงรักษา การฟื้นฟู และการอนุรักษ์ทรัพยากรน้ำ
- ภารกิจสำคัญของกลุ่มผู้ใช้น้ำได้แก่ การใช้น้ำร่วมกัน การพัฒนาแหล่งน้ำ การบริหารจัดการน้ำอย่างสมดุล การบำรุงรักษา การฟื้นฟู และการอนุรักษ์ทรัพยากรน้ำ

ปิดประชุมเวลา 16.00 น.



รายชื่อผู้เข้าร่วมประชุม

คณะทำงานโครงการ

- นางณัฐกฤตา อารมณฤทธิ
- นายสมโชคติ พุทธชาติ

เจ้าหน้าที่ผู้รับผิดชอบกลุ่มผู้ใช้น้ำ สำนักชลประทาน 3 คน



Funded by
the European Union



รายงานสรุปการประชุม
ร่วมรับทราบเกี่ยวกับปัญหาน้ำท่วมน้ำแล้ง

จัดโดยศูนย์ดำรงธรรมจังหวัดสงขลา

วันที่ 22 เดือน สิงหาคม ปี 2566 เวลา 08.00-16.00 น.

ภายใต้โครงการย่อยที่ 1

การจัดทำแผนเพื่อการบริหารจัดการน้ำและพัฒนาเครือข่ายผู้ใช้น้ำเพื่อการเกษตรในเขตลุ่มน้ำควนลัง

วัตถุประสงค์: เพื่อจัดตั้งเครือข่ายผู้ใช้น้ำและขึ้นทะเบียนกลุ่มผู้ใช้น้ำลุ่มน้ำควนลังกับสำนักงานชลประทาน

ผลที่คาดว่าจะได้รับ : กลุ่มผู้ใช้น้ำลุ่มน้ำควนลังที่ขึ้นทะเบียนกับสำนักงานชลประทาน

เริ่มประชุมเวลา 8.00 น. (ณ ศาลาเอนกประสงค์ชุมชนหนองทอง ตำบลท่าช้าง อำเภอบางกล่ำ จังหวัดสงขลา)

วาระที่ 1 เรื่อง ร่วมรับทราบเกี่ยวกับปัญหาน้ำท่วมน้ำแล้ง

ดำเนินการขั้นที่ 1 : หน่วยงานที่เกี่ยวข้องได้ชี้แจงเกี่ยวกับปัญหาการใช้พื้นที่ตำบลท่าช้างและควนลัง ประกอบด้วยหน่วยงาน
ยังต่อไป 1. กรมเจ้าท่า 2.เทศบาลเมืองควนลัง 3.เทศบาลตำบลท่าช้าง 4.ป้องกันสาธารณสุขจังหวัดสงขลา 5.แขวงทางหาดใหญ่

ดำเนินการขั้นที่ 2 : ผู้รับฟังปัญหาและชาวบ้านที่ได้รับผลกระทบร่วมกันเสนอแนะ

ไว้แนวทาง 3 ประการดังนี้

- มีน้ำท่วมขัง รอบอ่างน้ำหนองทอง ทำให้ไม่สามารถระบายน้ำได้
- มีการตื่นตื่นในบริเวณของคลองวาด และกีดขวางทางน้ำ ทำให้ไหลไม่สะดวก ไม่สามารถนำมาใช้ประโยชน์ในการอุปโภคบริโภค ได้ตลอดปี
- มีการรुकล้าลำน้ำคลองวาด รวมทั้งบริหารจัดการพื้นที่ยังไม่เหมาะสม ก่อให้เกิดปัญหาในการไหลของน้ำ

ข้อสรุปจากการประชุม

1. มอบหมายให้เทศบาลตำบลท่าช้าง รับผิดชอบดำเนินการขุดลอก เส้นทาง ไหลของน้ำอ่างน้ำหนองทอง รวมทางประธานสภาเทศบาลท่าช้าง และเกี่ยวข้อง ลงพื้นที่ หาแนวทางแก้ไขปัญหาน้ำท่วมขังบริเวณหนองทอง
2. ศูนย์ดำรงธรรม จังหวัดสงขลา สำนักงานป้องกันสาธารณสุข จังหวัดสงขลา สำนักงานที่ดินจังหวัด แขวงทางสงขลาที่ 1 โครงการชลประทานสงขลา สำนักงานเจ้าท่าชลประทานสงขลา อำเภหาดใหญ่ อำเภอบางกล่ำ เทศบาลเมืองควนลัง และผู้แทนผู้ร้องทุกข์จำนวน 30 กว่ารายจะร่วมกันประชุมวางแผน แก้ปัญหา ต่อเนื่องเป็นระยะ
3. ประชาชนที่เกี่ยวข้องกับการใช้ที่ดินร่วมกันพิสูจน์สิทธิ การใช้ที่ดินบริเวณเส้นทางน้ำ
4. ชลประทานจังหวัดสงขลารับผิดชอบขุดลอก คลองวาด ให้น้ำไหลได้สะดวก

ปิดประชุมเวลา 16.00 น.



Funded by
the European Union



รายชื่อผู้เข้าร่วมประชุม

คณะทำงานโครงการ

1. นางณัฐกฤตา อารมณฤทธิ
2. นายสมโชคติ พุทธชาติ



Funded by
the European Union



รายงานสรุปการประชุม

คณะกรรมการขับเคลื่อนโครงการ ครั้งที่ 10

วันที่ 27 สิงหาคม 2566 เวลา 08.00-16.00 น.

ภายใต้โครงการย่อยที่ 1

การจัดทำแผนเพื่อการบริหารจัดการน้ำและพัฒนาเครือข่ายผู้ใช้น้ำเพื่อการเกษตรในเขตลุ่มน้ำควนลัง

วัตถุประสงค์: เพื่อติดตามความคืบหน้าในการดำเนินกิจกรรมของโครงการและปรับกิจกรรมตามโครงการให้สามารถบรรลุเป้าหมายได้อย่างมีประสิทธิภาพ

ผลที่คาดว่าจะได้รับ : มีกิจกรรมการจัดประชุมปฏิบัติการตามกิจกรรมหลัก ทั้งกลไกการขับเคลื่อนบริหารจัดการน้ำ การจัดตั้งองค์กรเครือข่ายผู้ใช้น้ำ และกลุ่มเกษตรกร

เริ่มประชุมเวลา 8.00 น. (ณ ร้านกาแฟ Amazon สนามบินหาดใหญ่)

วาระที่ 1 เรื่อง ติดตามความคืบหน้าในการดำเนินกิจกรรมของโครงการ

1. นำเสนอผลการดำเนินการระยะที่ผ่านมา
 - คณะกรรมการเมืองเพื่อบริหารจัดการน้ำ ดำเนินการแล้ว คือ ประชุมหน่วยงานที่เกี่ยวข้อง และตัวแทนชุมชนซึ่งเป็นกรรมการเมือง เพื่อชี้แจงวัตถุประสงค์ของโครงการ เมื่อวันที่ 25 เมษายน 2566 และ
 - คณะทำงานขับเคลื่อนโครงการ เข้าพบชลประทานสงขลาเพื่อรับทราบเกี่ยวกับแนวทางและวิธีการจัดตั้งเครือข่ายผู้ใช้น้ำ เมื่อวันที่ 21 สิงหาคม 2566
 - ร่วมรับทราบเกี่ยวกับปัญหาน้ำท่วมน้ำแล้ง วันที่ 22 สิงหาคม 2566
 - วางแผนกำหนดกิจกรรมเกี่ยวกับกิจกรรมการบริหารจัดการน้ำ ให้สัมพันธ์กับกิจกรรมหลักการจัดตั้งกลุ่มผู้ใช้น้ำ
2. ได้ดำเนินการจัดประชุมกลุ่มเกษตรกร วันที่ 14 สิงหาคม 2566 ผลสำรวจความต้องการเข้าร่วมเป็นกลุ่มผู้ใช้น้ำ จำนวน 52 คน
3. การดำเนินกิจกรรมต่อเนื่องของการจัดตั้งกลุ่ม คือ นัดประชุมคณะขับเคลื่อนโครงการ ร่วมกับแกนนำกลุ่มเกษตรกร จำนวน 5-7 คน เพื่อรับทราบรายละเอียดหลักเกณฑ์ในการจัดตั้งองค์กรผู้ใช้น้ำ โดยเชิญ สำนักงานทรัพยากรน้ำแห่งชาติ (สทนช.) ให้ความรู้ความเข้าใจเกี่ยวกับการดำเนินงาน เวลา 1 วัน และยกวางแผนทางการจัดตั้งองค์กรเครือข่ายผู้ใช้น้ำ
4. กำหนดวันประชุมปฏิบัติการเพื่อจัดทำรายละเอียดการจัดตั้งองค์กรผู้ใช้น้ำ บทบาทหน้าที่ ของผู้ที่เกี่ยวข้องในองค์กร พร้อมทั้งกำหนดรายละเอียดกิจกรรมของแผนของกลุ่มองค์กรผู้ใช้น้ำ เพื่อนำเสนอเข้าสู่แผนขององค์กรต่อไป ในวันที่ 10 กันยายน และ 24 กันยายน 2566

ปิดประชุมเวลา 16.00 น.



Funded by
the European Union



รายชื่อผู้เข้าร่วมประชุม

1. นางณัฐกฤตา อารมณฤทธิ
2. นายประกอบ มณีโรจน์
3. นางสาววิพร นวลบุญ
4. นางประดับ นวลบุญ
5. นายสมโชติ พุทธชาติ
6. นายประยูร ส่งแสงอ่อน
7. นางกัลยาณี มณีโรจน์



Funded by
the European Union



รายงานสรุปการประชุม
ลงพื้นที่เก็บข้อมูลเกษตรกร ครั้งที่ 4

วันที่ 28 สิงหาคม 2566 เวลา 08.00-16.00 น.

ภายใต้โครงการย่อยที่ 1

การจัดทำแผนเพื่อการบริหารจัดการน้ำและพัฒนาเครือข่ายผู้ใช้น้ำเพื่อการเกษตรในเขตลุ่มน้ำควนลัง

วัตถุประสงค์

เก็บข้อมูลเกษตรกรผู้ใช้น้ำลุ่มน้ำควนลัง พื้นที่ ม.4

ผลที่คาดว่าจะได้รับ

ข้อมูลเกษตรกรผู้ใช้น้ำลุ่มน้ำควนลัง พื้นที่ ม.4

เริ่มประชุมเวลา 8.00 น.

วาระที่ 1 เรื่อง ลงพื้นที่เก็บข้อมูลเกษตรกร พื้นที่ ม.4 ตำบลควนลัง

ลงพื้นที่ ม.4 ตำบลควนลัง ชุมชนวังขวัญ ชุมชนวังหรั่ง ชุมชนวัดเกาะ

ปิดประชุมเวลา 16.00 น.

รูปประกอบ



รายชื่อผู้เข้าร่วมประชุม

1. นางณัฐกฤตา อารมณฤทธิ
2. นางสาววิพร นวลบุญ
3. นางประดับ นวลบุญ



Funded by
the European Union



เอกสารแนบ 2

ผลผลิตที่ได้จากการดำเนินกิจกรรม

โครงการนําร่อง “จัดทำแผนและผังภูมินิเวศเพื่อการบริหารจัดการน้ำ
และรับมือการเปลี่ยนแปลงสภาพภูมิอากาศ”

โครงการย่อยที่ 1: การจัดทำแผนเพื่อการบริหารจัดการน้ำและพัฒนา
เครือข่ายผู้ใช้น้ำเพื่อการเกษตรในเขตลุ่มน้ำควนลัง

(การดำเนินงานวันที่ 1 กุมภาพันธ์ – 31 สิงหาคม พ.ศ. 2566)

หมายเหตุ : ผลผลิตต้องสอดคล้องกับตารางที่ 3



Funded by
the European Union



ตารางสรุปกิจกรรม

โครงการนำร่อง “จัดทำแผนและผังภูมินิเวศเพื่อการบริหารจัดการน้ำและรับมือการเปลี่ยนแปลงสภาพภูมิอากาศ”

โครงการย่อยที่ 1: การจัดทำแผนเพื่อการบริหารจัดการน้ำและพัฒนาเครือข่ายผู้ใช้น้ำเพื่อการเกษตรในเขตลุ่มน้ำควนลัง

*_*_*_*_*_*

วันที่	กิจกรรม	การดำเนินงาน/กิจกรรม	รายละเอียดผู้ดำเนินกิจกรรม	ผลที่ได้
16 มีนาคม 2566	กิจกรรมที่ 1.1	ประชุมคณะทำงานโครงการนำร่อง ครั้งที่ 1 เพื่อจัดทำแผนการบริหารจัดการน้ำและพัฒนาเครือข่ายผู้ใช้น้ำเพื่อการเกษตรในเขตลุ่มน้ำควนลัง	จำนวน 3 คน ชาย 1 คน หญิง 2 คน	แผนการดำเนินงานของโครงการนำร่องเพื่อการบริหารจัดการน้ำและพัฒนาเครือข่ายผู้ใช้น้ำเพื่อการเกษตรในเขตลุ่มน้ำควนลัง
21 มีนาคม 2566	กิจกรรมที่ 1.1	ประชุมคณะทำงานโครงการนำร่อง ครั้งที่ 2 เพื่อวางแผนพัฒนากลไกความร่วมมือกับหน่วยงานและภาคีเครือข่าย	จำนวน 3 คน ชาย 1 คน หญิง 2 คน	แนวทางดำเนินการและวิธีการ ในการจัดทำแผนเพื่อการบริหารจัดการน้ำและพัฒนาโครงการจัดทำแผนเพื่อการบริหารจัดการน้ำและพัฒนาเครือข่ายผู้ใช้น้ำเพื่อการเกษตรในเขตลุ่มน้ำควนลัง
25 มีนาคม 2566	กิจกรรมที่ 1.1	ประชุมคณะทำงานขับเคลื่อนโครงการ ครั้งที่ 1 เพื่อชี้แจงทำความเข้าใจรายละเอียดโครงการ และกำหนดกิจกรรมย่อยของแผนดำเนินการ พร้อมทั้งเตรียมการเพื่อประชุมจัดตั้งคณะทำงานระดับเมือง	จำนวน 8 คน ชาย 4 คน หญิง 4 คน	กิจกรรมย่อยของแผนดำเนินการ รายชื่อผู้เข้าร่วมประชุม และวันนัดหมายประชุม
20 เมษายน 2566	กิจกรรมที่ 1.1	ประชุมคณะทำงานขับเคลื่อนโครงการ ครั้งที่ 2 (Zoom)	จำนวน 6 คน ชาย 3 คน หญิง 3 คน	ผู้รับผิดชอบในแต่ละหน้าที่ในการจัดประชุมที่คณะกรรมการเมือง



Funded by
the European Union



วันที่	กิจกรรม	การดำเนินงาน/กิจกรรม	รายละเอียดผู้ดำเนินกิจกรรม	ผลที่ได้
		เพื่อติดตามความคืบหน้าของข้อมูล และรายละเอียดการจัดเตรียมการจัดเวทีประชุมพัฒนาภาคีความร่วมมือระดับเมือง		
22 เมษายน 2566	กิจกรรมที่ 1.1	ประชุมคณะกรรมการขับเคลื่อนโครงการ ครั้งที่ 3 เพื่อเตรียมความพร้อมของข้อมูล เอกสาร วิทยากร และสถานที่	จำนวน 8 คน ชาย 4 คน หญิง 4 คน	Powerpoint นำเสนอเวทีประชุมคณะกรรมการเมือง
23 เมษายน 2566	กิจกรรมที่ 1.1	ประชุมคณะกรรมการขับเคลื่อนโครงการ ครั้งที่ 4 (Zoom) เพื่อเตรียมความพร้อมภาพรวมทั้งหมดในการประชุมพัฒนาภาคีความร่วมมือระดับเมือง	จำนวน 7 คน ชาย 4 คน หญิง 3 คน	Powerpoint นำเสนอเวทีประชุมคณะกรรมการเมือง
25 เมษายน 2566	กิจกรรมที่ 1.1	ประชุมคณะกรรมการอำนวยการระดับเมือง ครั้งที่ 1 เพื่อจัดเวทีนำเสนอโครงการให้ภาคีเครือข่ายและหน่วยงานได้รับทราบการดำเนินกิจกรรมของโครงการ	จำนวน 40 คน ชาย 21 คน หญิง 19 คน - ภาคประชาสังคม 25 คน - หน่วยงานราชการ 9 คน - องค์กรปกครองส่วนท้องถิ่น 6 คน	คณะกรรมการเมือง และข้อมูลจากภาคประชาชน หน่วยงานต่างๆ และภาคีเครือข่าย ในเรื่องของบทบาทหน้าที่ และปัญหาเรื่องการบริหารจัดการน้ำของแต่ละภาคส่วน
1 พฤษภาคม 2566	กิจกรรมที่ 1.1	ประชุมคณะกรรมการขับเคลื่อนโครงการ ครั้งที่ 5 เพื่อสรุปข้อมูลการจัดเวทีนำเสนอโครงการ - จัดทำแผนที่เส้นทางน้ำ	จำนวน 7 คน ชาย 4 คน หญิง 3 คน	ผลสรุปจากการประชุมเวทีคณะกรรมการเมือง และแผนกิจกรรมย่อยในครั้งต่อไป



Funded by
the European Union



วันที่	กิจกรรม	การดำเนินงาน/กิจกรรม	รายละเอียดผู้ดำเนินกิจกรรม	ผลที่ได้
		- ร่างแบบฟอร์มสำรวจข้อมูลเกษตรกรในพื้นที่เป้าหมาย		
9 พฤษภาคม 2566	กิจกรรมที่ 2.1	ประชุมคณะกรรมการขับเคลื่อนโครงการ ครั้งที่ 6 (Zoom) เพื่อทบทวนและปรับปรุงแบบฟอร์มสำรวจข้อมูลเกษตรกรในพื้นที่เป้าหมายให้สมบูรณ์	จำนวน 6 คน ชาย 3 คน หญิง 3 คน	- เส้นทางการลงพื้นที่สำรวจเส้นทางน้ำพื้นที่ลุ่มน้ำควนลัง - แบบฟอร์มสำรวจข้อมูลเกษตรกรในพื้นที่เป้าหมาย
11 พฤษภาคม 2566	กิจกรรมที่ 2.1	คณะกรรมการขับเคลื่อนโครงการลงพื้นที่สำรวจและเก็บข้อมูลต้นน้ำ คลองต่ำ-คลองवाद	จำนวน 6 คน ชาย 4 คน หญิง 2 คน	ข้อมูลเส้นทางน้ำคลองต่ำและคลองवाद ที่ไหลลงสู่พื้นที่ควนลัง
29 มิถุนายน 2566	กิจกรรมที่ 2.1	ประชุมคณะกรรมการขับเคลื่อนโครงการ ครั้งที่ 7 เพื่อวางแผนการดำเนินงานในการลงพื้นที่จัดเก็บข้อมูลเกษตรกร เพื่อสร้างเครือข่ายผู้ใช้น้ำเพื่อเกษตรกรในเขตลุ่มน้ำควนลัง	จำนวน 9 คน ชาย 6 คน หญิง 3 คน	แผนการดำเนินงานในการลงพื้นที่จัดเก็บข้อมูลเกษตรกร ระยะเวลา และหน้าที่แต่ละบุคคลในการดำเนินงาน เพื่อสร้างเครือข่ายผู้ใช้น้ำเพื่อเกษตรกรในเขตลุ่มน้ำควนลัง
11 กรกฎาคม 2566		รายงานความก้าวหน้าโครงการนำร่อง	จำนวน 11 คน ชาย 4 คน หญิง 7 คน	แนวทางการดำเนินงานในกิจกรรมต่อไปของโครงการนำร่อง
25 กรกฎาคม 2566	กิจกรรมที่ 2.1	ประชุมคณะกรรมการขับเคลื่อนโครงการ ครั้งที่ 8 เพื่อวางแผนการลงพื้นที่เก็บข้อมูลเกษตรกรผู้ใช้น้ำ และการจัดประชุมเกษตรกร	จำนวน 8 คน ชาย 4 คน หญิง 4 คน	- ความคืบหน้าการลงพื้นที่จัดเก็บข้อมูลเกษตรกร



Funded by
the European Union



วันที่	กิจกรรม	การดำเนินงาน/กิจกรรม	รายละเอียดผู้ดำเนินกิจกรรม	ผลที่ได้
				- ชุมชนเป้าหมาย รายชื่อตัวแทนชุมชน วันที่ เวลา และการดำเนินงานในการจัดประชุมเกษตรกร
11 สิงหาคม 2566	กิจกรรมที่ 3.1	เดินหนังสือเชิญประชุม ม.1-ม.3	จำนวน 3 คน หญิง 3 คน	เชิญประชุมเกษตรกร ม.1-ม.3
12 สิงหาคม 2566	กิจกรรมที่ 3.1	เดินหนังสือเชิญประชุม ม.4-ม.5	จำนวน 3 คน หญิง 3 คน	เชิญประชุมเกษตรกร ม.4-ม.5
14 สิงหาคม 2566	กิจกรรมที่ 3.1	ประชุมเกษตรกร ครั้งที่ 1 เพื่อพัฒนาเครือข่ายผู้ใช้น้ำและวางแผนตลาดเพื่อเกษตรกรในกลุ่มน้ำควนล้ง	จำนวน 63 คน ชาย คน หญิง คน	กลุ่มผู้ใช้น้ำกลุ่มน้ำควนล้งที่ขึ้นทะเบียนกับสำนักงานชลประทานและเกษตรกรกลุ่มน้ำควนล้ง เข้าใจถึงวัตถุประสงค์ของโครงการ และเข้าร่วมจัดตั้งกลุ่มเกษตรกรในนามของกลุ่มวิสาหกิจเกษตรสุขภาพควนล้ง
21 สิงหาคม 2566	กิจกรรมที่ 2.1	ประชุมคณะทำงานขับเคลื่อนโครงการ ครั้งที่ 9 เพื่อพัฒนาเครือข่ายผู้ใช้น้ำกลุ่มน้ำควนล้ง	จำนวน 5 คน ชาย 2 คน หญิง 3 คน	กลุ่มผู้ใช้น้ำกลุ่มน้ำควนล้งที่ขึ้นทะเบียนกับสำนักงานชลประทาน
22 สิงหาคม 2566	กิจกรรมที่ 2.1	การร่วมรับทราบเกี่ยวกับปัญหาน้ำท่วมน้ำแล้ง จัดโดยศูนย์ดำรงธรรมจังหวัดสงขลา	จำนวน 2 คน ชาย 1 คน หญิง 1 คน	รับทราบปัญหาและวิธีการจัดการปัญหาของ ต.ท่าช้าง



Funded by
the European Union



วันที่	กิจกรรม	การดำเนินงาน/กิจกรรม	รายละเอียดผู้ดำเนินกิจกรรม	ผลที่ได้
27 สิงหาคม 2566	กิจกรรมที่ 2.1	ประชุมคณะทำงานขับเคลื่อนโครงการ ครั้งที่ 10 เพื่อพัฒนาเครือข่ายผู้ใช้น้ำลุ่มน้ำควนลิ่ง	จำนวน 7 คน ชาย 3 คน หญิง 4 คน	กลุ่มผู้ใช้น้ำลุ่มน้ำควนลิ่งที่ขึ้นทะเบียนกับสำนักงานชลประทาน
28 สิงหาคม 2566	กิจกรรมที่ 2.2	ลงพื้นที่เก็บข้อมูลเกษตรกร	จำนวน 3 คน หญิง 3 คน	ข้อมูลเกษตรกรผู้ใช้น้ำ ม.4 ตำบลควนลิ่ง



Funded by
the European Union



รายงานความก้าวหน้า

การดำเนินงานวันที่ 1 กุมภาพันธ์ – 31 สิงหาคม พ.ศ. 2566

โครงการนำร่อง

“จัดทำแผนและผังภูมินิเวศเพื่อการบริหารจัดการน้ำและรับมือการเปลี่ยนแปลงสภาพภูมิอากาศ”

โครงการย่อยที่ 2: จัดทำแผนและผังภูมินิเวศเมืองและชุมชนพะตง
เพื่อรับมือการเปลี่ยนแปลงสภาพภูมิอากาศ

ภายใต้

โครงการประชาสังคมร่วมแรงเพื่อเปลี่ยนแปลงเมือง
สนับสนุนโดยสหภาพยุโรป

จัดทำโดย

มูลนิธิเครือข่ายเมืองภาคใต้
เพื่อรับมือการเปลี่ยนแปลงสภาพภูมิอากาศ



Funded by
the European Union



รายงานความก้าวหน้าการดำเนินงานโครงการนำร่อง “จัดทำแผนและผังภูมินิเวศเพื่อการบริหารจัดการน้ำและรับมือการเปลี่ยนแปลงสภาพภูมิอากาศ”

1. ภาพรวมการดำเนินโครงการนำร่องที่ดำเนินงานจริงเทียบกับที่ได้วางแผนไว้ โครงการย่อยที่ 2: จัดทำแผนและผังภูมินิเวศเมืองและชุมชนพะตงเพื่อรับมือการเปลี่ยนแปลงสภาพภูมิอากาศ

ตารางที่ 1 ความก้าวหน้าเทียบกับแผนการดำเนินโครงการนำร่องตามกรอบระยะเวลา (ช่วง 1 กุมภาพันธ์ – 31 สิงหาคม 2566)

กิจกรรม	เดือน (ไม่เกิน 11 เดือน)											ความก้าวหน้า (หากกิจกรรมใดไม่ได้ทำ/ล่าช้า ไม่ตรงตามแผน ให้ระบุเหตุผล ปัญหา และอุปสรรค พร้อมแจ้งกำหนดการใหม่ที่เสร็จแล้วเสร็จ)	
	ก.พ	มี.ค	เม.ย	พ.ค	มิ.ย	ก.ค	ส.ค	ก.ย	ต.ค	พ.ย	ธ.ค		
1. พัฒนากลไกเครือข่ายความร่วมมือเมืองพะตง จัดประชุมคณะกรรมการเมือง (ประชุม 3 ครั้ง)		✓	✓			✓			✓				มีกิจกรรมในพื้นที่ (งานวัฒนธรรมชุมชน) จึงไม่สามารถจัดได้ตามแผน
2. จัดทำแผนและผังภูมินิเวศระดับเมืองพะตง													
2.1 ประชุมคณะทำงานเมืองเพื่อวางแผนการทำงาน (3 ครั้ง)		✓				✓✓	✓	✓					1.เจ้าหน้าที่ อบรมย้ายมาใหม่จึงเข้าไปชี้แจงทำความเข้าใจโครงการ 2.มีกิจกรรมในพื้นที่ (งานวัฒนธรรมชุมชน) จึงไม่สามารถจัดได้ตามแผน
2.2 ลงเก็บข้อมูลโดยตัวแทนคณะทำงานเมือง 10 คน (คนละ 3 วัน)			✓✓✓✓✓	✓✓✓✓✓									
2.3 ประชุมกลุ่มย่อยเพื่อจัดทำแผนและผังภูมินิเวศ (ประชุม 2 ครั้ง)						✓✓							
3. จัดทำแผนชุมชนบ้านหลบมูม (ชุมชนนำร่อง)													
3.1 ประชุมเครือข่ายบ้านหลบมูม		✓		✓									
3.2 ประชุมวางแผนและออกแบบสอบถามการสำรวจ			✓✓			✓✓✓✓	✓						คณะทำงานติดภารกิจอื่น จึงทำให้ล่าช้า



Funded by
the European Union



กิจกรรม	เดือน (ไม่เกิน 11 เดือน)											ร.ค	ความก้าวหน้า (หากกิจกรรมใดไม่ได้ทำ/ล่าช้า ไม่ตรงตามแผน ให้ระบุเหตุผล ปัญหา และอุปสรรค พร้อมแจ้งกำหนดการใหม่ที่จะแล้วเสร็จ)	
	ก.พ	มี.ค	เม.ย	พ.ค	มิ.ย	ก.ค	ส.ค	ก.ย	ต.ค	พ.ย				
3.3 ลงสำรวจชุมชนแบ่งเป็น 4 โซน				√√√	√√	√√√√√	√							การออกแบบสำรวจล่าช้าทำให้การลงสำรวจล่าช้าไปด้วย
3.4 ประชุมทำแผนชุมชน (2 ครั้ง)						√√								
3.5 จัด Focus group (2 ครั้ง)							√√				√			
4.จัดตั้งองค์กรชุมชนที่เป็นกลไกของเมือง									√√					

หมายเหตุ: แลบสีฟ้า คือช่วงระยะเวลาในการรายงานความก้าวหน้า



Funded by
the European Union



2. สรุปผลการดำเนินโครงการนำร่อง ตามกิจกรรมที่เสนอในข้อเสนอโครงการนำร่อง โครงการย่อยที่ 2: จัดทำแผนและผังภูมินิเวศเมืองและชุมชนพะตงเพื่อรับมือการเปลี่ยนแปลงสภาพภูมิอากาศ (การดำเนินงานช่วง 1 กุมภาพันธ์ – 31 สิงหาคม 2566)

2.1. กิจกรรมที่ 1 พัฒนากลไกเครือข่ายความร่วมมือเมืองพะตง

ผลการดำเนินงาน

คณะกรรมการเมืองรับทราบถึงความคืบหน้าโครงการ ปัญหา และเสนอแนะแนวทางในการแก้ไขปัญหาในการจัดทำแผนและผังภูมินิเวศเมืองและชุมชนพะตง

2.2. กิจกรรมที่ 2 จัดทำแผนและผังภูมินิเวศระดับเมืองพะตง

ผลการดำเนินงาน

กิจกรรม 2.1 ประชุมคณะทำงานเมืองเพื่อวางแผนการทำงาน : ได้แนวทางในการปฏิบัติงาน รายละเอียดข้อมูลที่ต้องการสำรวจ กลุ่มเป้าหมาย และวิธีการลงเก็บข้อมูล เพื่อนำข้อมูลที่ได้มาทำแผนและผังภูมินิเวศเมืองพะตง

2.3. กิจกรรมที่ 3 จัดทำแผนชุมชนบ้านหลบมุ่ม (ชุมชนนำร่อง)

ผลการดำเนินงาน

กิจกรรม 3.2 ประชุมวางแผนและออกแบบสอบถามการสำรวจ : ได้แบบสอบถามที่จะนำไปใช้ในการลงสำรวจ ได้แผนและแนวทางในการลงสำรวจเพื่อจัดทำแผนระดับชุมชนบ้านหลบมุ่ม

กิจกรรม 3.3 ลงสำรวจชุมชนแบ่งเป็น 4 โซน : ได้ข้อมูลพื้นฐานตามแบบสำรวจ เพื่อนำไปทำแผนผังภูมินิเวศชุมชนบ้านหลบมุ่ม และได้แผนที่ทำมือทั้ง 4 โซน

3. สรุปปัญหา อุปสรรค และแนวทางการแก้ปัญหา โครงการย่อยที่ 2: จัดทำแผนและผังภูมินิเวศเมืองและชุมชนพะตงเพื่อรับมือการเปลี่ยนแปลงสภาพภูมิอากาศ (การดำเนินงานช่วง 1 กุมภาพันธ์ – 31 สิงหาคม 2566)

ปัญหาและอุปสรรคที่พบจากการดำเนินโครงการนำร่อง

คณะทำงานหลักๆ มีภารกิจและกิจกรรมในพื้นที่มาก จึงไม่สามารถทำตามแผนระยะเวลาที่วางไว้ได้

แนวทางการแก้ปัญหา

พยายามสร้างคณะทำงานใหม่ๆ ที่มีศักยภาพเพิ่มขึ้น เพื่อให้สามารถดำเนินงานไปได้อย่างมีประสิทธิภาพ



Funded by
the European Union



4. การดำเนินกิจกรรม โครงการย่อยที่ 2: จัดทำแผนและผังภูมินิเวศเมืองและชุมชนพะตงเพื่อรับมือการเปลี่ยนแปลงสภาพภูมิอากาศ (การดำเนินงานช่วง 1 กุมภาพันธ์ - 31 สิงหาคม 2566)

ตารางที่ 3 ภาพรวมการดำเนินงานของโครงการนำร่อง (แนบรายงานการประชุม รายชื่อผู้เข้าร่วมของการประชุมแต่ละครั้งในเอกสารแนบที่ 1)

กิจกรรม	จำนวน (คน)							
	ผู้เข้าร่วมทั้งหมด	ผู้หญิง	ภาคประชาสังคม	ผู้หญิง (ภาคประชาสังคม)	เทศบาล/อบต	ภาครัฐ	ภาควิชาการ	ภาคธุรกิจ/สื่อมวลชน
กิจกรรมที่ 1. พัฒนากลไกเครือข่ายความร่วมมือเมืองพะตง								
วันที่ ..30.../...เมย...../....2566..... จัดประชุมคณะกรรมการเมือง (ครั้งที่ 1/3) สถานที่...ร้านบ้านสวนไพสิณ หมู่ 3 ตำบลพะตง	ผู้เข้าร่วมทั้งหมด = 8 คน	3 คน	5 คน 3 องค์กร		2 คน 1 เทศบาล	1 คน 1 หน่วยงาน	..คน ..หน่วยงาน	..คน ..สื่อ
วันที่ ...7.../..สค...../...2566..... จัดประชุมคณะกรรมการเมือง (ครั้งที่ 2/3) สถานที่...ห้องประชุมเทศบาลเมืองพะตง	ผู้เข้าร่วมทั้งหมด = 11.คน คณะทำงานโครงการ 5คน	4 คน	5คน	3 คน	5 คน			1 คน 1 หน่วยงาน
กิจกรรมที่ 2.จัดทำแผนและผังภูมินิเวศระดับเมืองพะตง								
วันที่ ...7.../..กค./...2566. 2.1 ประชุมคณะทำงานเมืองเพื่อวางแผนการทำงาน ครั้งที่ 1/3 สถานที่..ห้องประชุม อบต.พะตง.	ผู้เข้าร่วมทั้งหมด =4.คน คณะทำงานโครงการ 1คน	4 คน	1คน	1 คน	3 คน			
วันที่ ...2.../..สค./....2566. 2.1 ประชุมคณะทำงานเมืองเพื่อวางแผนการทำงาน ครั้งที่ 2/3 สถานที่..ร้านบ้านสวนไพสิณ หมู่ 3 ตำบลพะตง	ผู้เข้าร่วมทั้งหมด =20คน คณะทำงานโครงการ 2คน	13 คน	20 คน	13 คน				
วันที่/...../..... 2.1 ประชุมคณะทำงานเมืองเพื่อวางแผนการทำงาน ครั้งที่ 3/3 สถานที่.....								
วันที่/...../..... 2.2 ลงเก็บข้อมูลโดยตัวแทนคณะทำงานเมือง ครั้งที่ 1/10 สถานที่.....								



Funded by
the European Union



กิจกรรม	จำนวน (คน)							
	ผู้เข้าร่วมทั้งหมด	ผู้หญิง	ภาคประชาสังคม	ผู้หญิง (ภาคประชาสังคม)	เทศบาล/อบต	ภาครัฐ	ภาควิชาการ	ภาคธุรกิจ/สื่อมวลชน
วันที่/...../..... 2.2 ลงเก็บข้อมูลโดยตัวแทนคณะทำงานเมือง ครั้งที่ 2/10 สถานที่.....								
วันที่/...../..... 2.2 ลงเก็บข้อมูลโดยตัวแทนคณะทำงานเมือง ครั้งที่ 3/10 สถานที่.....								
วันที่/...../..... 2.2 ลงเก็บข้อมูลโดยตัวแทนคณะทำงานเมือง ครั้งที่ 4/10 สถานที่.....								
วันที่/...../..... 2.2 ลงเก็บข้อมูลโดยตัวแทนคณะทำงานเมือง ครั้งที่ 5/10 สถานที่.....								
วันที่/...../..... 2.2 ลงเก็บข้อมูลโดยตัวแทนคณะทำงานเมือง ครั้งที่ 6/10 สถานที่.....								
วันที่/...../..... 2.2 ลงเก็บข้อมูลโดยตัวแทนคณะทำงานเมือง ครั้งที่ 7/10 สถานที่.....								
วันที่/...../..... 2.2 ลงเก็บข้อมูลโดยตัวแทนคณะทำงานเมือง ครั้งที่ 8/10 สถานที่.....								
วันที่/...../..... 2.2 ลงเก็บข้อมูลโดยตัวแทนคณะทำงานเมือง ครั้งที่ 9/10 สถานที่.....								



Funded by
the European Union



กิจกรรม	จำนวน (คน)							
	ผู้เข้าร่วมทั้งหมด	ผู้หญิง	ภาคประชาสังคม	ผู้หญิง (ภาคประชาสังคม)	เทศบาล/อบต	ภาครัฐ	ภาควิชาการ	ภาคธุรกิจ/สื่อมวลชน
วันที่/...../..... 2.2 ลงเก็บข้อมูลโดยตัวแทนคณะทำงานเมือง ครั้งที่ 10/10 สถานที่.....								
3.จัดทำแผนชุมชนบ้านหลบมุ่ม (ชุมชนนาร่อง)								
วันที่ ...7.../..พค...../...2566..... 3.1 ประชุมเครือข่ายบ้านหลบมุ่ม ครั้งที่ 1/1 สถานที่..ศาลาเอนกประสงค์ชุมชนบ้านหลบมุ่ม	ผู้เข้าร่วมทั้งหมด = 34 คน ชาย 13 คน หญิง 21 คน	21 คน	34 คน	21 คน				
วันที่ ..4.../....7..../..2566. 3.2 ประชุมวางแผนและออกแบบสอบถามการสำรวจ ครั้งที่ 1/2 สถานที่..ศาลาเอนกประสงค์ชุมชนบ้านหลบมุ่ม	ผู้เข้าร่วมทั้งหมด =19คน คณะทำงานโครงการ 2คน	14 คน	19 คน	14 คน				
วันที่ ..7.../....7/ 2566 3.2 ประชุมวางแผนและออกแบบสอบถามการสำรวจ ครั้งที่ 2/2 สถานที่..ศาลาเอนกประสงค์ชุมชนบ้านหลบมุ่ม	ผู้เข้าร่วมทั้งหมด =16คน คณะทำงานโครงการ 2คน	13 คน	16 คน	13 คน				
วันที่ ..15.../...7...../..2566 3.2 ประชุมวางแผนและออกแบบสอบถามการสำรวจ(ติดตามการลงสำรวจ) สถานที่..ศาลาเอนกประสงค์ชุมชนบ้านหลบมุ่ม	ผู้เข้าร่วมทั้งหมด =17คน คณะทำงานโครงการ 2คน	14 คน	17 คน	14 คน				
วันที่ ...31.../..7...../..2566 3.2 ประชุมวางแผนและออกแบบสอบถามการสำรวจ(รวบรวมข้อมูล) สถานที่..ศาลาเอนกประสงค์ชุมชนบ้านหลบมุ่ม	ผู้เข้าร่วมทั้งหมด =15คน คณะทำงานโครงการ 2คน	12 คน	15 คน	12 คน				
วันที่ ...17.../..สิงหาคม...../..2566 3.2 ประชุมวางแผนและออกแบบสอบถามการสำรวจ(ชี้แจงการลงข้อมูลในแผนที่)	ผู้เข้าร่วมทั้งหมด =6คน คณะทำงานโครงการ 1คน	3 คน	4 คน	2คน	2 คน ช1 ญ1			



Funded by
the European Union



กิจกรรม	จำนวน (คน)							
	ผู้เข้าร่วมทั้งหมด	ผู้หญิง	ภาคประชาสังคม	ผู้หญิง (ภาคประชาสังคม)	เทศบาล/อบต	ภาครัฐ	ภาควิชาการ	ภาคธุรกิจ/สื่อมวลชน
สถานที่..ห้องประชุมเทศบาลตำบลพะตง								
วันที่ ..9.../..7...../..2566 3.3 ลงสำรวจชุมชนแบ่งเป็น 4 โซน ครั้งที่ 1/5 สถานที่..ชุมชนบ้านหลบมูม	ผู้เข้าร่วมทั้งหมด =15คน คณะทำงานโครงการ 1คน	12คน	15 คน	12คน				
วันที่ ..17../..7...../..2566 3.3 ลงสำรวจชุมชนแบ่งเป็น 4 โซน ครั้งที่ 2/5 สถานที่...ชุมชนบ้านหลบมูม	ผู้เข้าร่วมทั้งหมด =15คน คณะทำงานโครงการ 1คน	12คน	15 คน	12คน				
วันที่ ...20.../..7...../..2566 3.3 ลงสำรวจชุมชนแบ่งเป็น 4 โซน ครั้งที่ 3/5 สถานที่...ชุมชนบ้านหลบมูม	ผู้เข้าร่วมทั้งหมด =13คน คณะทำงานโครงการ 1คน	10คน	13 คน	10คน				
วันที่ ...25../....7.../..2566 3.3 ลงสำรวจชุมชนแบ่งเป็น 4 โซน ครั้งที่ 4/5 สถานที่..ชุมชนบ้านหลบมูม	ผู้เข้าร่วมทั้งหมด =15คน คณะทำงานโครงการ 1คน	12คน	15 คน	12คน				
วันที่ ...29.../..7...../..2566 3.3 ลงสำรวจชุมชนแบ่งเป็น 4 โซน ครั้งที่ 5/5 สถานที่...ชุมชนบ้านหลบมูม	ผู้เข้าร่วมทั้งหมด =15คน คณะทำงานโครงการ 1คน	12คน	15 คน	12คน				
วันที่ ...30.../....7.../..2566 3.3 ลงสำรวจชุมชนแบ่งเป็น 4 โซน ครั้งที่ 6 สถานที่..ชุมชนบ้านหลบมูม	ผู้เข้าร่วมทั้งหมด =15คน คณะทำงานโครงการ 1คน	12คน	15 คน	12คน				
วันที่ ...4.../..8...../..2566 3.3 ลงสำรวจชุมชนแบ่งเป็น 4 โซน ครั้งที่ 7 สถานที่...ชุมชนบ้านหลบมูม	ผู้เข้าร่วมทั้งหมด =13คน คณะทำงานโครงการ 1คน	10คน	13 คน	10คน				
วันที่ ...19.../..8...../..2566 3.5 จัด Focus group (ครั้งที่ 1/2)	ผู้เข้าร่วมทั้งหมด =17คน คณะทำงานโครงการ 2คน	13คน	17 คน	13คน				



Funded by
the European Union



กิจกรรม	จำนวน (คน)							
	ผู้เข้าร่วมทั้งหมด	ผู้หญิง	ภาคประชาสังคม	ผู้หญิง (ภาคประชาสังคม)	เทศบาล/อบต	ภาครัฐ	ภาควิชาการ	ภาคธุรกิจ/สื่อมวลชน
สถานที่ ..ศาลาเอนกประสงค์ชุมชนบ้านหลบมุ่ม								

หมายเหตุ: ทุกกิจกรรมต้องเป็นไปตามแผนการดำเนินงานที่ระบุใน MoUs หากมีการปรับเปลี่ยนกิจกรรม จำเป็นต้องแจ้งทาง TEI ให้รับทราบและอนุมัติก่อนการดำเนินงานทุกครั้ง



Funded by
the European Union



5. ผลผลิตจากการดำเนินโครงการนำร่อง **โครงการย่อยที่ 2: จัดทำแผนและผังภูมินิเวศเมืองและชุมชนพะตงเพื่อรับมือการเปลี่ยนแปลงสภาพภูมิอากาศ**
ตารางที่ 2 ตารางผลผลิตที่ต้องได้ในช่วง **1 กุมภาพันธ์ – 31 สิงหาคม 2566**

แผนงาน/กิจกรรม (ทำอะไร)	ผลผลิตที่ได้จากการดำเนินงาน	ผลผลิตที่ต้องได้จากการดำเนินงาน (ช่วง 1 กุมภาพันธ์-30 สิงหาคม 2566) (แบบผลผลิตที่ได้จากการดำเนินงานในเอกสารแนบที่ 2)
1. พัฒนากลไกเครือข่าย ความร่วมมือเมืองพะตง	1) คณะกรรมการเมือง 1 คณะ 2) แผนและแนวทางการดำเนินงานของโครงการ จำนวน 1 แผน 3) ข้อเสนอแนะจากการทำแผนและผังภูมินิเวศ 1 ชุด	1) คณะกรรมการเมือง 1 คณะ 2) แผนและแนวทางการดำเนินงานของโครงการ จำนวน 1 แผน 3) **ยังไม่ถึงกำหนด
2. เตรียมความพร้อมในการ จัดทำแผนและผังภูมิ นิเวศระดับเมืองพะตง	<u>2.1 ประชุมคณะทำงานเมืองเพื่อวางแผนการทำงาน</u> 1) แนวทางปฏิบัติงาน (ขั้นตอน วิธีการ) ในการจัดทำแผนและผังภูมินิเวศระดับเมืองพะตง 1 แนวทาง 2) (ร่าง 1) แผนและผังภูมินิเวศในระดับเมืองพะตง	<u>2.1 ประชุมคณะทำงานเมืองเพื่อวางแผนการทำงาน</u> 1) แนวทางปฏิบัติงาน (ขั้นตอน วิธีการ) ในการจัดทำแผนและผังภูมินิเวศระดับเมืองพะตง 1 แนวทาง (ร่าง 1) แผนและผังภูมินิเวศในระดับเมืองพะตง
	<u>2.2 ลงเก็บข้อมูลโดยตัวแทนคณะทำงานเมือง</u> 1) ข้อมูลพื้นฐานระดับเมืองพะตง เพื่อนำมาใช้ (ร่าง) แผนและผังภูมินิเวศฯ	<u>2.2 ลงเก็บข้อมูลโดยตัวแทนคณะทำงานเมือง</u> 1) ข้อมูลพื้นฐานระดับเมืองพะตง เพื่อนำมาใช้ (ร่าง) แผนและผังภูมินิเวศฯ
	<u>2.3 ประชุมกลุ่มย่อยเพื่อจัดทำแผนและผังภูมินิเวศ</u> 1) (ร่าง 2) แผนและผังภูมินิเวศในระดับเมืองพะตง (หลังจัดประชุมกลุ่มย่อย)	<u>2.3 ประชุมกลุ่มย่อยเพื่อจัดทำแผนและผังภูมินิเวศ</u> 1) **ยังไม่ถึงกำหนด
3. จัดทำแผนชุมชนบ้าน หลบมูม (ชุมชนนำร่อง)	<u>3.1 ประชุมเครือข่ายบ้านหลบมูม</u> 1) คณะทำงานชุมชนบ้านหลบมูม 1 ทีม จำนวน 20 คน 2) ข้อเสนอแนะ เรื่องการบริหารน้ำ 1 ชุด	<u>3.1 ประชุมเครือข่ายบ้านหลบมูม</u> 3) คณะทำงานชุมชนบ้านหลบมูม 1 ทีม จำนวน 20 คน ข้อเสนอแนะ เรื่องการบริหารน้ำ 1 ชุด
	<u>3.2 ประชุมวางแผนและออกแบบสอบถามการสำรวจ</u> 1) แบบสอบถามในการสำรวจชุมชน จำนวน 1 ชุด 2) แผนและแนวทางในการลงสำรวจเพื่อจัดทำแผนระดับชุมชนบ้านหลบมูม จำนวน 1 แผน	<u>3.2 ประชุมวางแผนและออกแบบสอบถามการสำรวจ</u> 1) แบบสอบถามในการสำรวจชุมชน จำนวน 1 ชุด 2) แผนและแนวทางในการลงสำรวจเพื่อจัดทำแผนระดับชุมชนบ้านหลบมูม จำนวน 1 แผน



Funded by
the European Union



แผนงาน/กิจกรรม (ทำอะไร)	ผลผลิตที่ได้จากการดำเนินงาน	ผลผลิตที่ต้องได้จากการดำเนินงาน (ช่วง 1 กุมภาพันธ์-30 สิงหาคม 2566) (แบบผลผลิตที่ได้จากการดำเนินงานในเอกสารแนบที่ 2)
	<p>3.3 ลงสำรวจชุมชนแบ่งเป็น 4 โซน</p> <p>1) ได้ข้อมูลพื้นฐานระดับชุมชน 1 ชุด เพื่อนำไปทำแผนชุมชนบ้านหลับมูม</p> <p>3.4 ประชุมทำแผนชุมชน (2 ครั้ง)</p> <p>1) (ร่าง) แผนชุมชนบ้านหลับมูม 1 แผน เกี่ยวกับการบริหารน้ำ</p> <p>3.5 จัด Focus group (2 ครั้ง)</p> <p>1) แผนชุมชนบ้านหลับมูม 1 แผน</p> <p>2) MoU 1 ชุด</p>	<p>3.3 ลงสำรวจชุมชนแบ่งเป็น 4 โซน</p> <p>2) ได้ข้อมูลพื้นฐานระดับชุมชน 1 ชุด เพื่อนำไปทำแผนชุมชนบ้านหลับมูม</p> <p>3.4 ประชุมทำแผนชุมชน (2 ครั้ง)</p> <p>1) **ยังไม่ถึงกำหนด</p> <p>3.5 จัด Focus group (2 ครั้ง)</p> <p>1) ได้ประวัติชุมชนหลับมูมคร่าวๆ และได้ร่างความสัมพันธ์ของกลุ่มคนในชุมชนบ้านหลับมูม</p> <p>2) **ยังไม่ถึงกำหนด</p>
<p>4.เตรียมการจัดตั้งองค์กรชุมชนที่เป็นกลไกของเมือง</p>	<p>1) องค์กรชุมชนเมืองพะตง 1 องค์กร (เครือข่าย วิชาทกิจ)</p> <p>2) ข้อตกลงในการจัดตั้งองค์กรชุมชนเมืองพะตง 1 ชุด</p> <p>3) แผนและโครงสร้างการดำเนินงานขององค์กรชุมชนเมืองพะตง 1 แผน</p>	<p>1) **ยังไม่ถึงกำหนด</p> <p>2) **ยังไม่ถึงกำหนด</p> <p>3) **ยังไม่ถึงกำหนด</p>



Funded by
the European Union



6. สรุปผลงานที่ได้รับการเผยแพร่ โครงการย่อยที่ 2: จัดทำแผนและผังภูมินิเวศเมืองและชุมชนพะตงเพื่อรับมือการเปลี่ยนแปลงสภาพภูมิอากาศ (การดำเนินงานช่วง 1 กุมภาพันธ์ – 31 สิงหาคม 2566) (ลงข่าว บทความ ลงหนังสือพิมพ์ หรือ ออกสื่อทางโทรทัศน์ หรือเผยแพร่ผ่านช่องทาง Social Network ต่างๆ)

.....

.....

.....



Funded by
the European Union



เอกสารแนบ 1

รายงานสรุปการประชุม

โครงการนำร่อง “จัดทำแผนและผังภูมินิเวศเพื่อการบริหารจัดการน้ำ
และรับมือการเปลี่ยนแปลงสภาพภูมิอากาศ”

โครงการย่อยที่ 2: จัดทำแผนและผังภูมินิเวศเมืองและชุมชนพะตงเพื่อรับมือการ
เปลี่ยนแปลงสภาพภูมิอากาศ

(การดำเนินงาน วันที่ 1 กุมภาพันธ์ – 31 สิงหาคม 2566)

หมายเหตุ : รายงานสรุปการประชุมต้องสอดคล้องกับตารางที่ 2



Funded by
the European Union



รายงานสรุปการประชุม

แกนนำหลักเพื่อชี้แจงทำความเข้าใจโครงการการจัดทำแผนและผังภูมินิเวศเมืองพะตงและชุมชนพะตงเพื่อรับมือ
การเปลี่ยนแปลงสภาพภูมิอากาศ

วันที่ 30 เมษายน 2566 เวลา 9.00-14.00 น.

ภายใต้โครงการนำร่อง: การจัดทำแผนและผังภูมินิเวศเมืองพะตงและชุมชนพะตงเพื่อรับมือการเปลี่ยนแปลง
สภาพภูมิอากาศ

*_*_*_*_*_*_*_*

วัตถุประสงค์: เพื่อชี้แจงทำความเข้าใจโครงการการจัดทำแผนและผังภูมินิเวศเมืองพะตงและชุมชนพะตงเพื่อรับมือ
การเปลี่ยนแปลงสภาพภูมิอากาศ

ผลที่คาดว่าจะได้รับ : ทุกคนมีความเข้าใจในการจัดทำโครงการในครั้งนี้ และมีจุดมุ่งหมายที่จะร่วมกันแก้ไขปัญหา
ต่างๆในตำบลและชุมชน

เริ่มประชุม: เวลา 09.00 น.

วาระที่ 1 เรื่อง ที่มาที่ไปของโครงการการจัดทำแผนและผังภูมินิเวศเมืองพะตงและชุมชนพะตงเพื่อรับมือ
การเปลี่ยนแปลงสภาพภูมิอากาศ

สรุปสาระจากปัญหาที่เราพบจากการประเมินความเปราะบางของชุมชนเมืองพะตง ต่อการเปลี่ยนแปลง
สภาพภูมิอากาศ โดยความร่วมมือกันของผู้มีส่วนได้ส่วนเสียทุกภาคส่วนที่เกี่ยวข้อง โดยเน้นคนเป็นศูนย์กลางเพื่อ
ค้นหาปัจจัยสำคัญที่มีผลต่อความเป็นอยู่ของกลุ่มเปราะบาง ทั้งทางด้านร่างกายและจิตใจ โดยเฉพาะกลุ่มด้อย
โอกาส กลุ่มผู้พิการ และกลุ่มสตรี เพื่อนำข้อมูลที่ได้มาปรับปรุงพัฒนาการเป็นอยู่ให้เกิดความเท่าเทียมกันใน
สังคม สามารถสรุปปัญหาด้านต่างๆ ได้ดังนี้

ปัญหาด้านการบริหารจัดการเมือง

- ปัญหาการบุกรุกที่ดินรกร้าง มีการขยายตัวของบ้านเช่า แรงงานต่างชาติ
- ปัญหาการเข้าถึงสิทธิบริการพื้นฐานของประชากรแฝง แรงงานต่างชาติ ต่างถิ่น มีการตั้งขยะอุดตันทาง
ระบายน้ำ การต่อไฟฟ้างทำให้เสียค่าไฟค่อนข้างแพง รวมถึงปัญหาหลักขโมย ยาเสพติดที่เริ่มมีมากขึ้น
ประกอบกับการบริหารจัดการมีหลายภาคส่วนที่เกี่ยวข้อง ไม่ได้มีกลไกการทำงานร่วมกัน

ปัญหาด้านระบบโครงสร้างพื้นฐานและระบบนิเวศวิทยา

- น้ำท่วมฉับพลัน จากลักษณะพื้นที่เป็นทางผ่านของน้ำ เป็นที่ต่ำ และรูปแบบฝนที่ตกชุกอยู่กับที่
- มีการถมที่เพื่อสร้างที่อยู่อาศัยและการทำถนน ทำให้เส้นทางน้ำเปลี่ยน
- ปัญหาการบุกรุกที่ดินรกร้าง มีบ้านเช่า มีแรงงานต่างถิ่น ต่างชาติ

ปัญหาด้านสังคม

- ปัญหาสุขอนามัย เนื่องจากมีขยะอุดตันทางระบายน้ำเพิ่มขึ้น
- ปัญหาค่าครองชีพสูงขึ้น เนื่องจากต้องต่อไฟฟ้างทำให้เสียค่าไฟค่อนข้างแพง



Funded by
the European Union



- ปัญหาสังคมอื่นๆ เนื่องจากการลักขโมย และการติดยาเสพติด
- ปัญหาน้ำท่วม
- ปัญหาการเข้าถึงสิทธิ สวัสดิการ รักษาพยาบาล การศึกษา
- การมีส่วนร่วม มีสิทธิ์ มีเสียง ในการวางแผน เข้าถึงข้อมูล

เพื่อเป็นการร่วมกันแก้ไขปัญหาต่างๆ ครั้งนี้เราจึงจะมีการจัดทำโครงการเพื่อรับมือการเปลี่ยนแปลงสภาพภูมิอากาศ และแก้ไขปัญหาต่างๆโดยการพัฒนากลไกเครือข่ายความร่วมมือเมืองพะตงเพื่อจัดทำแผนและผังภูมินิเวศเมืองพะตงและชุมชนพะตงเพื่อรับมือการเปลี่ยนแปลงสภาพภูมิอากาศ

วาระที่ 2 เรื่อง จุดประสงค์ของโครงการ

สรุปสาระ โครงการที่จัดทำครั้งนี้มีจุดประสงค์เพื่อเสริมสร้างกลไกการปฏิบัติเพื่อให้เกิดแผนและผังภูมินิเวศน์ของเมืองพะตง เพื่อเพิ่มขีดความสามารถในการปรับตัวของชุมชนต่อการเปลี่ยนแปลงสภาพภูมิอากาศ, ภัยพิบัติและปัญหาด้านน้ำ โดยเมืองพะตงจะทำโครงการผ่านความร่วมมือกับทางมูลนิธิเครือข่ายเมืองภาคใต้เพื่อการรับมือการเปลี่ยนแปลงสภาพภูมิอากาศ (SCCCRN)

วาระที่ 3 เรื่อง แผนและกิจกรรมการดำเนินงาน

สรุปสาระ ชี้แจงแผน/กิจกรรมที่จะทำ แต่อาจมีการเปลี่ยนแปลงและแก้ไขเพื่อให้สอดคล้องกับการทำงานแต่ยังมุ่งเน้นผลลัพธ์เดิม

แผนงาน/กิจกรรม (ทำอะไร)	วิธีการดำเนินงาน (โดยใคร อย่างไร ที่ไหน)	กลุ่มเป้าหมาย (เพื่อใคร/ระบุจำนวน หรือดำเนินการใน พื้นที่ไหน)	ผลผลิตที่ได้จากการดำเนินงาน
1.พัฒนากลไกเครือข่ายความร่วมมือเมืองพะตง	ประชุมเครือข่ายตำบลพะตง เพื่อชี้แจงทำความเข้าใจโครงการนำร่อง -ภาครัฐ -ภาคเอกชน -ภาควิชาการ -ภาคชุมชน	จำนวน 50 คน -คณะทำงาน Success พะตง -หน่วยงานที่เกี่ยวข้อง	-จำนวนผู้เข้าร่วมประชุม -คณะทำงานเมือง 30 คน ภาครัฐ 9 คน (เทศบาล , อบต , ทรัพยากรน้ำภาค 8, ชลประทาน 16, ปกครอง, ปภ, สอน., รพสต, ผังเมือง) ภาคเอกชน (บริษัทเอกชน 5, มูลนิธิ 2) ภาควิชาการ (มอ, TEI) ภาคชุมชน (ผญบ้าน 7, ประชาชนชาวบ้าน 5)
	ประชุมคณะทำงานระดับเมือง	คณะทำงานระดับเมืองประชุม 3 ครั้ง	แผนและรูปแบบการดำเนินการ



Funded by
the European Union



แผนงาน/กิจกรรม (ทำอะไร)	วิธีการดำเนินงาน (โดยใคร อย่างไร ที่ไหน)	กลุ่มเป้าหมาย (เพื่อใคร/ระบุจำนวน หรือดำเนินการใน พื้นที่ไหน)	ผลผลิตที่ได้จากการดำเนินงาน
		1.กำหนดแผนการทำงานและแบ่งโซนรับผิดชอบ 2.ความคืบหน้า ปัญหาที่พบ แนวทางการแก้ไข 3.ผลการดำเนินการ	
2.จัดทำแผนและผังภูมินิเวศ ระดับเมืองพะตง	ประชุมทีมวางแผนการทำงาน	คณะทำงาน 30 คน ประชุม 3 ครั้ง 1.วางแผน 2.ติดตาม 3.สรุปผล	-แบ่งหน้าที่ความรับผิดชอบ -
	ลงสำรวจ	ลงสำรวจ 10 คน	ร่างแผนที่ ข้อมูล
	ทำแผนภูมินิเวศ/ แผนที่GIS	ทำแผนภูมินิเวศ เมืองพะตง 2 คน	แผนภูมินิเวศ/ แผนที่GIS
	บูรณาการงานร่วมกับ เครือข่าย	มูลนิธิชุมชนและ เครือข่าย(งบจาก หน่วยงานภายนอก)	ธุรกิจเพื่อสังคม -I med @ home -I Green Smile
3.จัดทำแผนและผังภูมินิเวศ ระดับชุมชนบ้านหลบมูม (ชุมชนน้ำร่อง)	ประชุมทีมบ้านหลบมูม	ประชุมเครือข่ายบ้าน หลบมูม 50 คน 1 ครั้ง -คณะกรรมการบ้าน หลบมูม 9 คน -ตัวแทนนอกพื้นที่ 2 คน -ตัวแทนต่างตำบล 2 คน -ตัวแทนโรงงาน 4 คน -ตัวแทน อสม. 2 คน	คัดทีมงานจริง 20 คน



Funded by
the European Union



แผนงาน/กิจกรรม (ทำอะไร)	วิธีการดำเนินงาน (โดยใคร อย่างไร ที่ไหน)	กลุ่มเป้าหมาย (เพื่อใคร/ระบุจำนวน หรือดำเนินการใน พื้นที่ไหน)	ผลผลิตที่ได้จากการดำเนินงาน
		-กลุ่มอาชีพ 2 คน -กลุ่มร้านค้า 2 คน ตัวแทนกลุ่มแม่บ้าน 2 คน -ตัวแทนผู้สูงอายุ 2 คน -ตัวแทนเยาวชน 2 คน -ตัวแทนแม่เลี้ยงเดี่ยว 2 คน -ตัวแทนผู้พิการ 2 คน -ตัวแทนผู้ดูแลผู้ป่วยติดเตียง 2 คน -ที่ปรึกษาชุมชน 15 คน	
	ออกแบบสอบถามการสำรวจ -ความเปราะบาง -อาชีพ -รายได้ -สุขภาพ -สิ่งแวดล้อม/ทิศทางน้ำ	คณะทำงานหลัก 20 คน ร่วมกันออกแบบ	แบบสอบถาม
	ลงสำรวจ	คณะทำงานหลัก 20 คน ลงสำรวจแบ่งเป็น 4 โซน	-ข้อมูล -ร่างแผนที่
	ทำแผนที่/แผนผัง/GIS	2 คน	-แผนผังการอยู่อาศัย -แผนที่ทิศทางน้ำ/การได้รับผลกระทบระดับน้ำ



Funded by
the European Union



แผนงาน/กิจกรรม (ทำอะไร)	วิธีการดำเนินงาน (โดยใคร อย่างไร ที่ไหน)	กลุ่มเป้าหมาย (เพื่อใคร/ระบุจำนวน หรือดำเนินการใน พื้นที่ไหน)	ผลผลิตที่ได้จากการดำเนินงาน
	ทำ Focus group หา ความสัมพันธ์	20 คน กรรมการ หมู่บ้าน/ตัวแทนชุมชน	ผังความสัมพันธ์
	ประชุมวิเคราะห์ข้อมูล	คณะทำงาน 20 คน	-ข้อมูลต่างๆ -แผนที่/แผนผัง
	สรุปผล	คณะทำงาน 20 คน	ผังภูมินิเวศระดับชุมชนบ้านหลบมุ่ม
4.จัดตั้งวิสาหกิจชุมชน			
	ประชาพิจารณ์ แผน ชุมชน / MOU	เครือข่าย 50 คน	แผนชุมชน
	ประชุม ยกร่าง กฎระเบียบ	เครือข่าย 50 คน	กฎระเบียบ

ปิดประชุม: เวลา 14.00 น.





Funded by
the European Union



รายงานสรุปการประชุม

แกนนำหลักชุมชนบ้านหลุมมูมเพื่อชี้แจงทำความเข้าใจโครงการการจัดทำแผนและผังภูมินิเวศเมืองพะตงและ
ชุมชนพะตงเพื่อรับมือการเปลี่ยนแปลงสภาพภูมิอากาศ

วันที่ 7 พฤษภาคม 2566 เวลา 9.00-12.00 น.

ภายใต้โครงการนำร่อง: การจัดทำแผนและผังภูมินิเวศเมืองพะตงและชุมชนพะตงเพื่อรับมือการเปลี่ยนแปลง
สภาพภูมิอากาศ...

*_*_*_*_*_*_*_*

วัตถุประสงค์: เพื่อชี้แจงทำความเข้าใจโครงการการจัดทำแผนและผังภูมินิเวศเมืองพะตงและชุมชนพะตงเพื่อรับมือ
การเปลี่ยนแปลงสภาพภูมิอากาศ

ผลที่คาดว่าจะได้รับ : ทุกคนมีความเข้าใจในการจัดทำโครงการในครั้งนี้ และมีจุดมุ่งหมายที่จะร่วมกันแก้ไขปัญหา
ต่างๆในชุมชนบ้านหลุมมูม

เริ่มประชุม: เวลา 09.00 น.

วาระที่ 1 เรื่อง ที่มาที่ไปของโครงการการจัดทำแผนและผังภูมินิเวศเมืองพะตงและชุมชนพะตงเพื่อรับมือ
การเปลี่ยนแปลงสภาพภูมิอากาศ

สรุปสาระจากปัญหาที่เราพบจากการประเมินความเปราะบางของชุมชนเมืองพะตง ต่อการเปลี่ยนแปลง
สภาพภูมิอากาศ โดยความร่วมมือกันของผู้มีส่วนได้ส่วนเสียทุกภาคส่วนที่เกี่ยวข้อง โดยเน้นคนเป็นศูนย์กลางเพื่อ
ค้นหาปัจจัยสำคัญที่มีผลต่อความเป็นอยู่ของกลุ่มเปราะบาง ทั้งทางด้านร่างกายและจิตใจ โดยเฉพาะกลุ่มด้อย
โอกาส กลุ่มผู้พิการ และกลุ่มสตรี เพื่อนำข้อมูลที่ได้มาปรับปรุงพัฒนาการเป็นอยู่ให้เกิดความเท่าเทียมกันใน
สังคม สามารถสรุปปัญหาด้านต่างๆ ได้ดังนี้

ปัญหาด้านการบริหารจัดการเมือง

- ปัญหาการบุกรุกที่ดินรกร้าง มีการขยายตัวของบ้านเช่า แรงงานต่างชาติ
- ปัญหาการเข้าถึงสิทธิบริการพื้นฐานของประชากรแฝง แรงงานต่างชาติ ต่างถิ่น มีการทิ้งขยะอุดตันทาง
ระบายน้ำ การต่อไฟพ่วงทำให้เสียค่าไฟค่อนข้างแพง รวมถึงปัญหาหลักขโมย ยาเสพติดที่เริ่มมีมากขึ้น
ประกอบกับการบริหารจัดการมีหลายภาคส่วนที่เกี่ยวข้อง ไม่ได้มีกลไกการทำงานร่วมกัน

ปัญหาด้านระบบโครงสร้างพื้นฐานและระบบนิเวศวิทยา

- น้ำท่วมฉับพลัน จากลักษณะพื้นที่เป็นทางผ่านของน้ำ เป็นที่ต่ำ และรูปแบบฝนที่ตกชุกอยู่กับที่
- มีการถมที่เพื่อสร้างที่อยู่อาศัยและการทำถนน ทำให้เส้นทางน้ำเปลี่ยน
- ปัญหาการบุกรุกที่ดินรกร้าง มีบ้านเช่า มีแรงงานต่างถิ่น ต่างชาติ

ปัญหาด้านสังคม

- ปัญหาสุขอนามัย เนื่องจากมีขยะอุดตันทางระบายน้ำเพิ่มขึ้น
- ปัญหาค่าครองชีพสูงขึ้น เนื่องจากต้องต่อไฟพ่วงทำให้เสียค่าไฟค่อนข้างแพง



Funded by
the European Union



- ปัญหาสังคมอื่นๆ เนื่องจากการลักขโมย และการติดยาเสพติด
- ปัญหาน้ำท่วม
- ปัญหาการเข้าถึงสิทธิ สวัสดิการ รักษาพยาบาล การศึกษา
- การมีส่วนร่วม มีสิทธิ์ มีเสียง ในการวางแผน เข้าถึงข้อมูล

เพื่อเป็นการร่วมกันแก้ไขปัญหาต่างๆ ครั้งนี้เราจึงจะมีการจัดทำโครงการเพื่อรับมือการเปลี่ยนแปลงสภาพภูมิอากาศ และแก้ไขปัญหาต่างๆโดยการพัฒนาเทคโนโลยีเครือข่ายความร่วมมือเมืองพะตงเพื่อจัดทำแผนและผังภูมินิเวศเมืองพะตงและชุมชนพะตงเพื่อรับมือการเปลี่ยนแปลงสภาพภูมิอากาศ

วาระที่ 2 เรื่อง แผนและกิจกรรมการดำเนินงาน

สรุปสาระ ชี้แจงแผน/กิจกรรมที่จะทำกับชุมชนบ้านหลบมุ่ม แต่อาจมีการเปลี่ยนแปลงและแก้ไขเพื่อให้สอดคล้องกับการทำงาน แต่ยังมีมุ่งมั่นผลลัพธ์เดิม

แผนงาน/ กิจกรรม (ทำอะไร)	วิธีการดำเนินงาน (โดยใคร อย่างไร ที่ ไหน)	กลุ่มเป้าหมาย (เพื่อใคร/ระบุจำนวน หรือดำเนินการในพื้นที่ไหน)	ผลผลิตที่ได้จากการ ดำเนินงาน
การจัดทำแผนและ ผังภูมินิเวศระดับ ชุมชนบ้านหลบมุ่ม (ชุมชนนำร่อง)....	ประชุมที่มบ้านหลบมุ่ม	ประชุมเครือข่ายบ้านหลบมุ่ม 50 คน 1 ครั้ง -คณะกรรมการบ้านหลบมุ่ม 9 คน -ตัวแทนนอกพื้นที่ 2 คน -ตัวแทนต่างตำบล 2 คน -ตัวแทนโรงงาน 4 คน -ตัวแทน อสม. 2 คน -กลุ่มอาชีพ 2 คน -กลุ่มร้านค้า 2 คน ตัวแทนกลุ่มแม่บ้าน 2 คน -ตัวแทนผู้สูงอายุ 2 คน -ตัวแทนเยาวชน 2 คน -ตัวแทนแม่เลี้ยงเดี่ยว 2 คน -ตัวแทนผู้พิการ 2 คน -ตัวแทนผู้ดูแลผู้ป่วยติดเตียง 2 คน -ที่ปรึกษาชุมชน 15 คน	คัดทีมงานจริง 20 คน
ออกแบบสอบถามการ สำรวจ	ออกแบบสอบถาม	คณะทำงานหลัก 20 คน ร่วมกัน ออกแบบ	แบบสอบถาม



Funded by
the European Union



แผนงาน/ กิจกรรม (ทำอะไร)	วิธีการดำเนินงาน (โดยใคร อย่างไร ที่ ไหน)	กลุ่มเป้าหมาย (เพื่อใคร/ระบุจำนวน หรือดำเนินการในพื้นที่ไหน)	ผลผลิตที่ได้จากการ ดำเนินงาน
	-ความเปราะบาง -อาชีพ -รายได้ -สุขภาพ -สิ่งแวดล้อม/ทิศทางน้ำ		
	ลงสำรวจ	คณะทำงานหลัก 20 คน ลงสำรวจ แบ่งเป็น 4 โซน	-ข้อมูล -ร่างแผนที่
	ทำแผนที่/แผนผัง/GIS	2 คน	-แผนผังการอยู่อาศัย -แผนที่ทิศทางน้ำ/การ ได้รับผลกระทบ ระดับ น้ำ
	ทำ Focus group หา ความสัมพันธ์	20 คน กรรมการหมู่บ้าน/ตัวแทน ชุมชน	ผังความสัมพันธ์
	ประชุมวิเคราะห์ข้อมูล	คณะทำงาน 20 คน	-ข้อมูลต่างๆ -แผนที่/แผนผัง
	สรุปผล	คณะทำงาน 20 คน	ผังภูมิณีเวศระดับชุมชน บ้านหลบมูม

วาระที่ 3 เรื่อง แบ่งโซนการทำงาน

สาระสำคัญ จะมีการแบ่งโซนการสำรวจเป็น 4 โซน เพื่อแบ่งงานกันทำ และจะมีการชี้แจงการลงสำรวจในการประชุมครั้งต่อไป

ปิดประชุม: เวลา 12.00 น.



Funded by the European Union

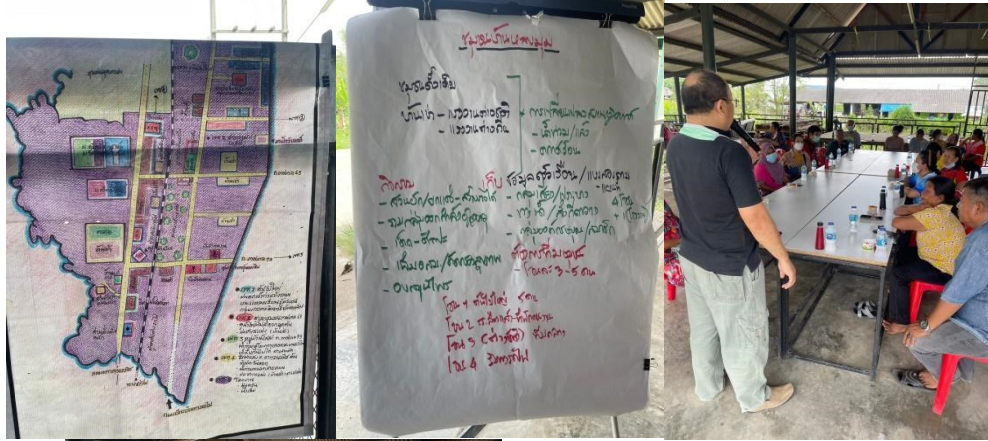



Funded by
the European Union



รายงานสรุปการประชุม

วางแผนและออกแบบแบบสอบถามการสำรวจเพื่อทำแผนและผังภูมินิเวศชุมชนบ้านหลบมูม

ณ ศาลาเอนกประสงค์ชุมชนบ้านหลบมูม

วันที่ 4 กรกฎาคม 2566 เวลา 15.30-19.30 น.

ภายใต้โครงการนำร่อง: จัดทำแผนและผังภูมินิเวศเมืองพะตงและชุมชนพะตงเพื่อรับมือการเปลี่ยนแปลงสภาพ

ภูมิอากาศ

*_*_*_*_*_*_*_*_*_*

วัตถุประสงค์: เพื่อวางแผนการลงสำรวจและออกแบบแบบสอบถามการสำรวจเพื่อนำข้อมูลมาใช้ในการทำแผนและผังภูมินิเวศชุมชนบ้านหลบมูม

ผลที่คาดว่าจะได้รับ: วิธีการลงสำรวจและจำนวนผู้ที่จะสามารถลงสำรวจข้อมูลและแบบสอบถามที่จะนำไปใช้ในการสำรวจ

เริ่มประชุม : เวลา 15.30 น.

วาระที่ 1 การลงสำรวจ

การลงสำรวจข้อมูลจะแบ่งหน้าที่รับผิดชอบกันเป็นโซนๆ โซนละประมาณ 3-4 คน โดยจากข้อมูลในแผนที่เดิมจะสามารถแบ่งพื้นที่บ้านหลบมูมเป็น 5 โซน แต่สำหรับโซนที่ 5 จะเป็น โรงงาน เราจึงจะทำการสำรวจข้อมูลตามหลังคาเรือนและห้องพักต่างๆ ทุกหลังคาเรือน ใน 4 โซน ซึ่งน่าจะมีประมาณ 1300 หลังคาเรือน

วาระที่ 2 การออกแบบแบบสอบถามที่จะใช้ในการสำรวจ

จากข้อมูลการทำโครงการประเมินความเปราะบางของชุมชนเมืองพะตงต่อการเปลี่ยนแปลงสภาพภูมิอากาศพบปัญหาด้านต่างๆ ดังนี้

ปัญหาด้านการบริหารจัดการเมือง

- ปัญหาการบุกรุกที่ดินรถไฟ มีการขยายตัวของบ้านเช่า แรงงานต่างชาติ
- ปัญหาการเข้าถึงสิทธิ์บริการพื้นฐานของประชากรแฝง แรงงานต่างชาติ ต่างถิ่น มีการทิ้งขยะอุดตันทางระบายน้ำ การต่อไฟฟ้งทำให้เสียค่าไฟค่อนข้างแพง รวมถึงปัญหาลักขโมย ยาเสพติดที่เริ่มมีมากขึ้น ประกอบกับการบริหารจัดการมีหลายภาคส่วนที่เกี่ยวข้อง ไม่ได้มีกลไกการทำงานร่วมกัน

ปัญหาด้านระบบโครงสร้างพื้นฐานและระบบนิเวศวิทยา

- น้ำท่วมฉับพลัน จากลักษณะพื้นที่เป็นทางผ่านของน้ำ เป็นที่ต่ำ และรูปแบบฝนที่ตกชุกอยู่กับที่
- มีการถมที่เพื่อสร้างที่อยู่อาศัยและการทำถนน ทำให้เส้นทางน้ำเปลี่ยน
- ปัญหาการบุกรุกที่ดินรถไฟ มีบ้านเช่า มีแรงงานต่างถิ่น ต่างชาติ

ปัญหาด้านสังคม

- ปัญหาสุขอนามัย เนื่องจากมีขยะอุดตันทางระบายน้ำเพิ่มขึ้น
- ปัญหาค่าครองชีพสูงขึ้น เนื่องจากต้องต่อไฟฟ้งทำให้เสียค่าไฟค่อนข้างแพง



Funded by
the European Union



- ปัญหาสังคมอื่นๆ เนื่องจากการลักขโมย และการติดยาเสพติด

ปัญหา ความเปราะบางทางสังคม

- ปัญหาน้ำท่วม
- การเข้าถึงสิทธิ สวัสดิการ รักษาพยาบาล การศึกษา

ปัญหาที่เราจะทำการแก้ปัญหาเร่งด่วน ได้แก่

- ปัญหาน้ำท่วม น้ำท่วมฉับพลัน จากลักษณะพื้นที่เป็นทางผ่านของน้ำ เป็นที่ต่ำ และรูปแบบฝนที่ตกชุกอยู่กับที่ และมีการถมที่เพื่อสร้างที่อยู่อาศัยและการทำถนน ทำให้เส้นทางน้ำเปลี่ยน
- ปัญหาการเข้าถึงสิทธิบริการพื้นฐานของประชากรแฝง แรงงานต่างชาติ ต่างถิ่น
- ปัญหาการบุกรุกที่ดินรฟพ มีการขยายตัวของบ้านเช่า แรงงานต่างชาติ

โดยเราจะนำการทำ แผนและผังภูมินิเวศ ซึ่งเป็นการออกแบบและพัฒนาพื้นที่ที่คำนึงถึงชุมชน วัฒนธรรม และสิ่งแวดล้อม เนื่องจากแต่ละพื้นที่มีลักษณะแตกต่างกัน เพื่อสร้างการเจริญเติบโต บนคุณภาพชีวิตที่เป็นมิตรกับสิ่งแวดล้อม มาเป็นกลไก เครื่องมือในการแก้ไขปัญหา โดยจะมีการสำรวจข้อมูลต่างๆดังนี้

1. ตำแหน่งที่ตั้ง
2. เป็นบ้านตนเองหรือบ้านเช่า
3. เป็นคนท้องถิ่น ต่างถิ่น ต่างดาว
4. ประเภทการใช้น้ำ
5. การขาดแคลนน้ำ
6. น้ำท่วมมัย
7. การอยู่อาศัย
8. การประกอบอาชีพ/รายได้
9. ปัญหา

ชื่อนามสกุล	ชื่อ	ผู้สำรวจ
ชื่อและที่	ถนน	ซอย
1. ชนชั้นเมือง	ชน	ชน
2. ชนคนเมือง	ต่างบ้าน	ต่างดาว
3. ชนเกษตร	ต่างถิ่น	ต่างดาว
4. จำนวนผู้ซื้อ	คน	อยู่มานาน
5. มีปลอก	มีปลอก	มีปลอก
6. อยู่เสร็จ	น้ำท่วม	น้ำท่วม
7. มีน้ำท่วม	ระดับน้ำท่วม	จำนวนประมาณ
8. มีผู้รับผิดชอบ	มีผู้รับผิดชอบ	ไม่มี
9. อื่นๆ	รายได้หลัก	
10. อื่นๆ		
11. ปัญหา		



Funded by
the European Union



วาระที่ 3 ประชุมครั้งต่อไป 7/7/2566 เวลา 15.30 น.

ปิดประชุม: เวลา 19.30 น.





Funded by
the European Union



รายงานสรุปการประชุม

ชี้แจงทำความเข้าใจกับทาง อบต. โครงการการจัดทำแผนและผังภูมินิเวศเมืองพะตงและชุมชนพะตงเพื่อรับมือ

การเปลี่ยนแปลงสภาพภูมิอากาศ

ณ ห้องประชุม องค์การบริหารส่วนตำบลพะตง

วันที่ 7 กรกฎาคม 2566 เวลา 9.00-12.00 น.

ภายใต้โครงการนำร่อง: การจัดทำแผนและผังภูมินิเวศเมืองพะตงและชุมชนพะตงเพื่อรับมือการเปลี่ยนแปลง

สภาพภูมิอากาศ...

*_*_*_*_*_*_*_*

วัตถุประสงค์: เพื่อชี้แจงทำความเข้าใจโครงการการจัดทำแผนและผังภูมินิเวศเมืองพะตงและชุมชนพะตงเพื่อรับมือการเปลี่ยนแปลงสภาพภูมิอากาศ

ผลที่คาดว่าจะได้รับ : เจ้าหน้าที่ อบต มีความเข้าใจในการจัดทำโครงการในครั้งนี้ และมีจุดมุ่งหมายที่จะร่วมกันแก้ไขปัญหาต่างๆในตำบลและชุมชน

เริ่มประชุม : เวลา 9.00 น.

วาระที่ 1 เรื่อง ที่มาที่ไปของโครงการการจัดทำแผนและผังภูมินิเวศเมืองพะตงและชุมชนพะตงเพื่อรับมือการเปลี่ยนแปลงสภาพภูมิอากาศ

สรุปสาระจากปัญหาที่เราพบจากการประเมินความเปราะบางของชุมชนเมืองพะตง ต่อการเปลี่ยนแปลงสภาพภูมิอากาศ โดยความร่วมมือกันของผู้มีส่วนได้ส่วนเสียทุกภาคส่วนที่เกี่ยวข้อง โดยเน้นคนเป็นศูนย์กลางเพื่อค้นหาปัจจัยสำคัญที่มีผลต่อความเป็นอยู่ของกลุ่มเปราะบาง ทั้งทางด้านร่างกายและจิตใจ โดยเฉพาะกลุ่มด้อยโอกาส กลุ่มผู้พิการ และกลุ่มสตรี เพื่อนำข้อมูลที่ได้มาปรับปรุงพัฒนาการเป็นอยู่ให้เกิดความเท่าเทียมกันในสังคมสามารถสรุปปัญหาด้านต่างๆ ได้ดังนี้

ปัญหาด้านการบริหารจัดการเมือง

- ปัญหาการบุกรุกที่ดินรถไฟ มีการขยายตัวของบ้านเช่า แรงงานต่างชาติ
- ปัญหาการเข้าถึงสิทธิ์บริการพื้นฐานของประชากรแฝง แรงงานต่างชาติ ต่างถิ่น มีการทิ้งขยะอุดตันทางระบายน้ำ การต่อไฟฟ้งทำให้เสียค่าไฟค่อนข้างแพง รวมถึงปัญหาหลักขโมย ยาเสพติดที่เริ่มมีมากขึ้น ประกอบกับการบริหารจัดการมีหลายภาคส่วนที่เกี่ยวข้อง ไม่ได้มีกลไกการทำงานร่วมกัน

ปัญหาด้านระบบโครงสร้างพื้นฐานและระบบนิเวศวิทยา

- น้ำท่วมฉับพลัน จากลักษณะพื้นที่เป็นทางผ่านของน้ำ เป็นที่ต่ำ และรูปแบบฝนที่ตกชุกอยู่กับที่
- มีการถมที่เพื่อสร้างที่อยู่อาศัยและการทำถนน ทำให้เส้นทางน้ำเปลี่ยน
- ปัญหาการบุกรุกที่ดินรถไฟ มีบ้านเช่า มีแรงงานต่างถิ่น ต่างชาติ

ปัญหาด้านสังคม

- ปัญหาสุขอนามัย เนื่องจากมีขยะอุดตันทางระบายน้ำเพิ่มขึ้น



Funded by
the European Union



- ปัญหาค่าครองชีพสูงขึ้น เนื่องจากต้องต่อไฟฟ้งทำให้เสียค่าไฟค่อนข้างแพง
- ปัญหาสังคมอื่นๆ เนื่องจากการลักขโมย และการติดยาเสพติด
- ปัญหาน้ำท่วม
- ปัญหาการเข้าถึงสิทธิ สวัสดิการ รักษาพยาบาล การศึกษา
- การมีส่วนร่วม มีสิทธิ์ มีเสียง ในการวางแผน เข้าถึงข้อมูล

เพื่อเป็นการร่วมกันแก้ไขปัญหาต่างๆ ครั้งนี้เราจึงจะมีการจัดทำโครงการเพื่อรับมือการเปลี่ยนแปลงสภาพภูมิอากาศ และแก้ไขปัญหาต่างๆโดยการพัฒนากลไกเครือข่ายความร่วมมือเมืองพะตงเพื่อจัดทำแผนและผังภูมินิเวศเมืองพะตงและชุมชนพะตงเพื่อรับมือการเปลี่ยนแปลงสภาพภูมิอากาศ

วาระที่ 2 เรื่อง จุดประสงค์ของโครงการ

สรุปสาระ โครงการที่จัดทำครั้งนี้มีจุดประสงค์เพื่อเสริมสร้างกลไกการปฏิบัติเพื่อให้เกิดแผนและผังภูมินิเวศน์ของเมืองพะตง เพื่อเพิ่มขีดความสามารถในการปรับตัวของชุมชนต่อการเปลี่ยนแปลงสภาพภูมิอากาศ, ภัยพิบัติและปัญหาด้านน้ำ โดยเมืองพะตงจะทำโครงการผ่านความร่วมมือกับทางมูลนิธิเครือข่ายเมืองภาคใต้เพื่อการรับมือการเปลี่ยนแปลงสภาพภูมิอากาศ (SCCCRN)

วาระที่ 3 เรื่อง แผนและกิจกรรมการดำเนินงาน

สรุปสาระ ชี้แจงแผน/กิจกรรมที่จะทำ แต่อาจมีการเปลี่ยนแปลงและแก้ไขเพื่อให้สอดคล้องกับการทำงานแต่ยังมุ่งเน้นผลลัพธ์เดิม

แผนงาน/กิจกรรม (ทำอะไร)	วิธีการดำเนินงาน (โดยใคร อย่างไร ที่ไหน)	กลุ่มเป้าหมาย (เพื่อใคร/ระบุจำนวน หรือดำเนินการในพื้นที่ไหน)	ผลผลิตที่ได้จากการดำเนินงาน
1.พัฒนากลไกเครือข่าย ความร่วมมือเมืองพะตง	ประชุมเครือข่ายตำบลพะ ตง เพื่อชี้แจงทำความเข้าใจ โครงการนำร่อง -ภาครัฐ -ภาคเอกชน -ภาควิชาการ -ภาคชุมชน	จำนวน 50 คน -คณะทำงาน Success พะตง -หน่วยงานที่เกี่ยวข้อง	-จำนวนผู้เข้าร่วมประชุม -คณะทำงานเมือง 30 คน ภาครัฐ 9 คน (เทศบาล , อบต , ทรัพยากรน้ำภาค 8, ชลประทาน 16, ปกครอง, ปภ, สอน., รพสต, ผังเมือง) ภาคเอกชน (บริษัทเอกชน 5, มูลนิธิ 2) ภาควิชาการ (มอ, TEI)



Funded by
the European Union



แผนงาน/กิจกรรม (ทำอะไร)	วิธีการดำเนินงาน (โดยใคร อย่างไร ที่ไหน)	กลุ่มเป้าหมาย (เพื่อใคร/ระบุจำนวน หรือดำเนินการในพื้นที่ไหน)	ผลผลิตที่ได้จากการดำเนินงาน
			ภาคชุมชน (ผญบ้าน 7, ราษฎร ชาวบ้าน 5)
	ประชุมคณะทำงานระดับ เมือง	คณะทำงานระดับเมือง ประชุม 3 ครั้ง 1. กำหนดแผนการทำงานและ แบ่งโซนรับผิดชอบ 2. ความคืบหน้า ปัญหาที่พบ แนวทางการไข 3. ผลการดำเนินการ	แผนและรูปแบบการดำเนินการ
2. จัดทำแผนและผังภูมิ นิเวศระดับเมืองพะตง	ประชุมทีมวางแผนการ ทำงาน	คณะทำงาน 30 คน ประชุม 3 ครั้ง 1. วางแผน 2. ติดตาม 3. สรุปผล	- แบ่งหน้าที่ความรับผิดชอบ -
	ลงสำรวจ	ลงสำรวจ 10 คน	ร่างแผนที่ ข้อมูล
	ทำแผนภูมินิเวศ/ แผนที่GIS	ทำแผนภูมินิเวศ เมืองพะตง 2 คน	แผนภูมินิเวศ/ แผนที่GIS
	บูรณาการงานร่วมกับ เครือข่าย	มูลนิธิชุมชนและเครือข่าย(งบ จากหน่วยงานภายนอก)	ธุรกิจเพื่อสังคม - I med @ home - I Green Smile
3... จัดทำแผนและผังภูมิ นิเวศระดับชุมชนบ้าน	ประชุมทีมบ้านหลบมุ่ม	ประชุมเครือข่ายบ้านหลบมุ่ม 50 คน 1 ครั้ง	คัดทีมงานจริง 20 คน



Funded by
the European Union



แผนงาน/กิจกรรม (ทำอะไร)	วิธีการดำเนินงาน (โดยใคร อย่างไร ที่ไหน)	กลุ่มเป้าหมาย (เพื่อใคร/ระบุจำนวน หรือดำเนินการในพื้นที่ไหน)	ผลผลิตที่ได้จากการดำเนินงาน
<p>หลุม (ชุมชนน้ำร้อง)....</p>		<p>-คณะกรรมการบ้านหลุม 9 คน</p> <p>-ตัวแทนนอกพื้นที่ 2 คน</p> <p>-ตัวแทนต่างตำบล 2 คน</p> <p>-ตัวแทนโรงงาน 4 คน</p> <p>-ตัวแทน อสม. 2 คน</p> <p>-กลุ่มอาชีพ 2 คน</p> <p>-กลุ่มร้านค้า 2 คน</p> <p>ตัวแทนกลุ่มแม่บ้าน 2 คน</p> <p>-ตัวแทนผู้สูงอายุ 2 คน</p> <p>-ตัวแทนเยาวชน 2 คน</p> <p>-ตัวแทนแม่เลี้ยงเดี่ยว 2 คน</p> <p>-ตัวแทนผู้พิการ 2 คน</p> <p>-ตัวแทนผู้ดูแลผู้ป่วยติดเตียง 2 คน</p> <p>-ที่ปรึกษาชุมชน 15 คน</p>	
	<p>ออกแบบสอบถามการสำรวจ</p> <p>-ความเปราะบาง</p> <p>-อาชีพ</p> <p>-รายได้</p> <p>-สุขภาพ</p> <p>-สิ่งแวดล้อม/ทิศทางการน้ำ</p>	<p>คณะทำงานหลัก 20 คน</p> <p>ร่วมกันออกแบบ</p>	<p>แบบสอบถาม</p>
	<p>ลงสำรวจ</p>	<p>คณะทำงานหลัก 20 คน ลงสำรวจแบ่งเป็น 4 โซน</p>	<p>-ข้อมูล</p> <p>-ร่างแผนที่</p>



Funded by
the European Union



แผนงาน/กิจกรรม (ทำอะไร)	วิธีการดำเนินงาน (โดยใคร อย่างไร ที่ไหน)	กลุ่มเป้าหมาย (เพื่อใคร/ระบุจำนวน หรือดำเนินการในพื้นที่ไหน)	ผลผลิตที่ได้จากการดำเนินงาน
	ทำแผนที่/แผนผัง/GIS	2 คน	-แผนผังการอยู่อาศัย -แผนที่คทางน้ำ/การได้รับ ผลกระทบ ระดับน้ำ
	ทำ Focus group หา ความสัมพันธ์	20 คน กรรมการหมู่บ้าน/ ตัวแทนชุมชน	ผังความสัมพันธ์
	ประชุมวิเคราะห์ข้อมูล	คณะทำงาน 20 คน	-ข้อมูลต่างๆ -แผนที่/แผนผัง
	สรุปผล	คณะทำงาน 20 คน	ผังภูมิเนเวศระดับชุมชนบ้านหลบ มุ่ม
4.จัดตั้งวิสาหกิจชุมชน	ประชาพิจารณ์ แผนชุมชน / MOU	เครือข่าย 50 คน	แผนชุมชน
	ประชุม ยกร่างกฎระเบียบ	เครือข่าย 50 คน	กฎระเบียบ

เนื่องจาก ทาง อบต.พะตง มีการปรับเปลี่ยนผู้รับผิดชอบในตำแหน่งต่างๆ ใหม่เกือบทั้งหมดจึงต้องเข้าไปชี้แจงทำ
ความเข้าใจในโครงการ

ปิดประชุม : เวลา 12.00 น.



Funded by
the European Union



รายงานสรุปการประชุม

วางแผนการลงสำรวจและทำความเข้าใจแบบสอบถามเพื่อทำแผนและผังภูมินิเวศชุมชนบ้านหลบมูม

ณ ศาลาเอนกประสงค์ชุมชนบ้านหลบมูม

วันที่ 7 กรกฎาคม 2566 เวลา .15.30-19.30 น.

ภายใต้โครงการนำร่อง: การจัดทำแผนและผังภูมินิเวศเมืองพะตงและชุมชนพะตงเพื่อรับมือการเปลี่ยนแปลง

สภาพภูมิอากาศ

*_*_*_*_*_*_*_*

วัตถุประสงค์: เพื่อวางแผนการลงสำรวจและทำความเข้าใจแบบสอบถามการสำรวจเพื่อนำข้อมูลมาใช้ในการทำแผนและผังภูมินิเวศชุมชนบ้านหลบมูม

ผลที่คาดว่าจะได้รับ : วิธีการลงสำรวจและจำนวนผู้ที่จะสามารถลงสำรวจข้อมูลและผู้ลงสำรวจมีความเข้าใจในการทำแบบสอบถามที่ใช้ในการสำรวจ

เริ่มประชุม: เวลา 15.30 น.

วาระที่ 1 การลงสำรวจ

การลงสำรวจข้อมูลจะแบ่งหน้าที่รับผิดชอบกันเป็นโซนๆ โซนละประมาณ 3-4 คน โดยจากข้อมูลในแผนที่เดิมจะสามารถแบ่งพื้นที่บ้านหลบมูมเป็น 5 โซน แต่สำหรับโซนที่ 5 จะเป็น โรงงาน เราจึงจะทำการสำรวจข้อมูลตามหลังคาเรือนและห้องพักต่างๆ ทุกหลังคาเรือน ใน 4 โซน ซึ่งน่าจะจะมีประมาณ 1300 หลังคาเรือนและผู้ลงสำรวจจะต้องมาลงแผนที่โซนที่ไปสำรวจด้วย เพื่อให้รู้ตำแหน่งของบ้านที่ไปสำรวจ และขอให้มีการสำรวจทุกหลังคาเรือน หากไม่ใ้ผู้อาศัยให้เขียนมาว่าบ้านว่าง แต่เขียนลักษณะทางกายภาพมาในแบบสำรวจ

วาระที่ 2 เรื่องทำความเข้าใจแบบสำรวจ

โดยให้ผู้ที่จะลงสำรวจทดลองทำแบบสำรวจของบ้านตนเอง ว่าทำได้หรือไม่ มีข้อสงสัย หรือต้องการเพิ่มคำถามอีกหรือไม่

วาระที่ 3 เรื่อง การทำแผนที่โซน

ขอให้ผู้ที่จะลงสำรวจช่วยกันวาดแผนที่โซนที่ลงสำรวจด้วยเพื่อจะได้ทราบตำแหน่งของบ้านที่ลงสำรวจ โดยให้ระบุบ้านเลขที่ โดยการทำแยกเป็นโซนๆ

ปิดประชุม: เวลา 19.30 น.

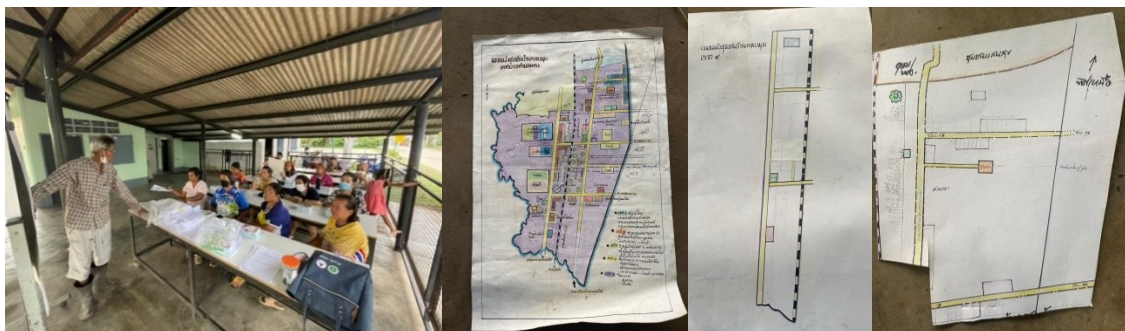



Funded by
the European Union



รายงานสรุปการประชุม

ติดตามการลงสำรวจข้อมูล เพื่อทำแผนและผังภูมินิเวศชุมชนบ้านหลบมุ่ม

ณ ศาลาเอนกประสงค์ชุมชนบ้านหลบมุ่ม

วันที่ 15 didDk8, 2566 เวลา 15.30-19.30 น.

ภายใต้โครงการนำร่อง: การจัดทำแผนและผังภูมินิเวศเมืองพะตงและชุมชนพะตงเพื่อรับมือการเปลี่ยนแปลง

สภาพภูมิอากาศ...

*_*_*_*_*_*_*_*_*_*

วัตถุประสงค์: เพื่อติดตามการลงสำรวจข้อมูล ว่าพบปัญหาอะไรบ้างเพื่อช่วยกันแก้ไขปัญหา

ผลที่คาดว่าจะได้รับ : ลงสำรวจข้อมูลได้อย่างมั่นใจ และปัญหา ข้อเสนอได้รับการแก้ไข

เริ่มประชุม: เวลา 15.30 น.

วาระที่ 1 ติดตามการลงสำรวจข้อมูล พบว่าในแต่ละโซนได้ลงสำรวจกันไปแล้วโดยพบว่า

โซนที่ 1 ได้ลงสำรวจใกล้เสร็จแล้ว เหลือนำมาลงแผนที่

โซนที่ 2 ลงสำรวจได้มากกว่าครึ่งแล้ว ทอยลงแผนที่แล้ว

โซนที่ 3 รอนัดลงสำรวจพร้อมกัน

โซนที่ 4 เริ่มลงสำรวจแล้วบางส่วน

ปัญหาที่พบส่วนใหญ่ บ้านไม่มีคนอยู่ ไม่มีบ้านเลขที่ จึงตกลงกันว่าบ้านที่ไม่มีคนอยู่ให้ลงว่าบ้านว่าง แต่ให้ลงข้อมูลทางกายภาพเท่าที่ทราบข้อมูล และบ้านที่ไม่มีบ้านเลขที่ ให้ลงข้อมูลว่าไม่มีแต่ให้ระบุสถานที่ใกล้เคียงและให้รู้ว่าอยู่ตรงไหนในแผนที่โซน บ้านเลขที่ ที่ไม่ตรงให้ลงตามที่เห็นที่เขาบอกได้เลย แต่ต้องรู้ว่าเป็นหลังไหนในแผนที่ และบ้านที่เขาไม่ประสงค์ให้ข้อมูลก็ให้เขียนบอกในแบบสำรวจไม่ต้องรวบรวมเขามาก และพบอีกปัญหาคือไม่มีชื่อซอย จึงให้ลงจุดสังเกตใหญ่ๆ เช่นซอยร้านทอง ซอยห้องแถว 30ห้อง เป็นต้น

วาระที่ 2 เรื่องลงแผนที่โซน

เมื่อทำการสำรวจแล้วให้ลงในแผนที่โซนแต่ละโซนด้วย โดยให้รับผิดชอบร่วมกัน โดยต้องสามารถเชื่อมโยงได้ว่าข้อมูลครัวเรือนหลังไหนอยู่ตรงไหนในแผนที่ และในแผนที่ให้ลงข้อมูลสถานที่ พื้นที่สาธารณะ จุดสังเกตต่างๆด้วย ให้ยึดหลักเป็นซอยๆ

วาระที่ 3 นัดประชุมครั้งต่อไป 31/07/2566 เวลา 15.30 น.

ปิดประชุม: เวลา 19.30 น.



Funded by the European Union

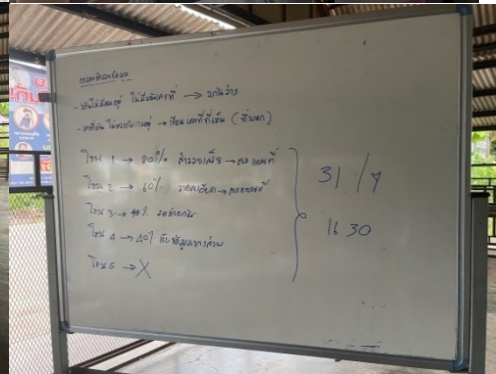



Funded by
the European Union



รายงานสรุปการประชุม

รวบรวมแบบสอบถามการลงสำรวจเพื่อทำแผนผังภูมินิเวศชุมชนบ้านหลุมมูม

ณ ศาลาเอนกประสงค์ชุมชนบ้านหลุมมูม

วันที่ 30 กรกฎาคม 2566 เวลา 16.00-20.00 น.

ภายใต้โครงการนำร่อง: การจัดทำแผนและผังภูมินิเวศเมืองพะตงและชุมชนพะตงเพื่อรับมือการเปลี่ยนแปลง

สภาพภูมิอากาศ...

*_*_*_*_*_*_*_*

วัตถุประสงค์: เพื่อรวบรวมแบบสอบถามการลงสำรวจเพื่อทำแผนผังภูมินิเวศชุมชนบ้านหลุมมูม และติดตามการทำแผนที่ภูมินิเวศ

ผลที่คาดว่าจะได้รับ : แบบสอบถามการลงสำรวจและแผนที่ภูมินิเวศชุมชนบ้านหลุมมูม

เริ่มประชุม: เวลา 16.00 น.

วาระที่ 1 รวบรวมแบบสำรวจ

พบว่าแต่ละโซนยังลงข้อมูลในแผนที่ไม่สมบูรณ์ และพบว่าโซน 4 ยังลงสำรวจข้อมูลไม่เสร็จ เนื่องจากโซน 4 มีจำนวนห้องเช่าเยอะมาก จึงขอเวลาในการลงสำรวจเพิ่มเติม และผู้ลงสำรวจในโซนอื่นๆจะไปช่วย

วาระที่ 2 ข้อมูลที่สำรวจมาพบว่ามีส่วนหนึ่งลงข้อมูลไม่เรียบร้อย ไม่ครบจึงต้องมาช่วยกันดูข้อมูลเพิ่มเติม

วาระที่ 3 เรื่องการทำแผนที่ อยากให้ทุกโซนมีแผนที่เป็นรูปแบบเดียวกัน จึงได้ช่วยกันทำใหม่ให้มีรูปแบบเดียวกันและในแต่ละโซนสามารถนำมาต่อกันได้เป็นแผนที่ใหญ่ของชุมชนบ้านหลุมมูม

ปิดประชุม: เวลา 20.00 น.

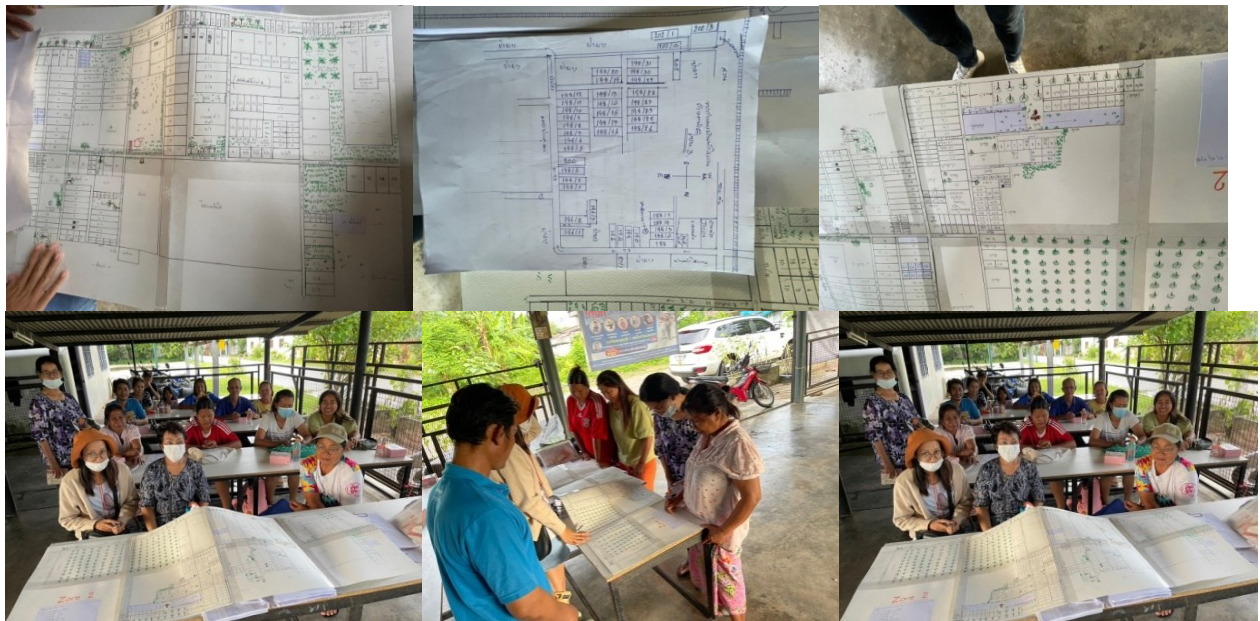



Funded by
the European Union



รายงานสรุปการประชุม

ชื่อการประชุม..ประชุมคณะกรรมการเมืองพะตง เพื่อเตรียมความพร้อมในการจัดทำแผนและผังภูมินิเวศเมืองพะตง

ณ บ้านสวนไพรสณ หมู่ 3 ตำบลพะตง

วันที่ 2 สิงหาคม 2566 เวลา 10.00-14.30 น.

ภายใต้โครงการนำร่อง:การจัดทำแผนและผังภูมินิเวศเมืองพะตงและชุมชนพะตงเพื่อรับมือการเปลี่ยนแปลง

สภาพภูมิอากาศ...

*_*_*_*_*_*_*_*_*_*

วัตถุประสงค์: เพื่อทำความเข้าใจกับคณะกรรมการเมืองพะตงและเตรียมความพร้อมในการจัดทำแผนและผังภูมินิเวศเมืองพะตง

ผลที่คาดว่าจะได้รับ : การจัดทำแผนและผังภูมินิเวศเมืองพะตง

เริ่มประชุม; เวลา 10.00 น.

วาระที่ 1 เรื่อง ที่มาที่ไปของโครงการการจัดทำแผนและผังภูมินิเวศเมืองพะตงและชุมชนพะตงเพื่อรับมือการเปลี่ยนแปลงสภาพภูมิอากาศ

สรุปสาระจากปัญหาที่เราพบจากการประเมินความเปราะบางของชุมชนเมืองพะตง ต่อการเปลี่ยนแปลงสภาพภูมิอากาศ โดยความร่วมมือกันของผู้มีส่วนได้ส่วนเสียทุกภาคส่วนที่เกี่ยวข้อง โดยเน้นคนเป็นศูนย์กลางเพื่อค้นหาปัจจัยสำคัญที่มีผลต่อความเป็นอยู่ของกลุ่มเปราะบาง ทั้งทางด้านร่างกายและจิตใจ โดยเฉพาะกลุ่มด้อยโอกาส กลุ่มผู้พิการ และกลุ่มสตรี เพื่อนำข้อมูลที่ได้มาปรับปรุงพัฒนาการเป็นอยู่ให้เกิดความเท่าเทียมกันในสังคมสามารถสรุปปัญหาต่างๆ ได้ดังนี้

ปัญหาด้านการบริหารจัดการเมือง

- ปัญหาการบุกรุกที่ดินรถไฟ มีการขยายตัวของบ้านเช่า แรงงานต่างชาติ
- ปัญหาการเข้าถึงสิทธิ์บริการพื้นฐานของประชากรแฝง แรงงานต่างชาติ ต่างถิ่น มีการทิ้งขยะอุดตันทางระบายน้ำ การต่อไฟฟ่วงทำให้เสียค่าไฟค่อนข้างแพง รวมถึงปัญหาลักขโมย ยาเสพติดที่เริ่มมีมากขึ้น ประกอบกับการบริหารจัดการมีหลายภาคส่วนที่เกี่ยวข้อง ไม่ได้มีกลไกการทำงานร่วมกัน

ปัญหาด้านระบบโครงสร้างพื้นฐานและระบบนิเวศวิทยา

- น้ำท่วมฉับพลัน จากลักษณะพื้นที่เป็นทางผ่านของน้ำ เป็นที่ต่ำ และรูปแบบฝนที่ตกชุกอยู่กับที่
- มีการถมที่เพื่อสร้างที่อยู่อาศัยและการทำถนน ทำให้เส้นทางน้ำเปลี่ยน
- ปัญหาการบุกรุกที่ดินรถไฟ มีบ้านเช่า มีแรงงานต่างถิ่น ต่างชาติ

ปัญหาด้านสังคม

- ปัญหาสุขอนามัย เนื่องจากมีขยะอุดตันทางระบายน้ำเพิ่มขึ้น
- ปัญหาค่าครองชีพสูงขึ้น เนื่องจากต้องต่อไฟฟ่วงทำให้เสียค่าไฟค่อนข้างแพง
- ปัญหาสังคมอื่นๆ เนื่องจากการลักขโมย และการติดยาเสพติด



Funded by
the European Union



- ปัญหาน้ำท่วม
- ปัญหาการเข้าถึงสิทธิ สวัสดิการ รักษาพยาบาล การศึกษา
- การมีส่วนร่วม มีสิทธิ์ มีเสียง ในการวางแผน เข้าถึงข้อมูล

เพื่อเป็นการร่วมกันแก้ไขปัญหาต่างๆ ครั้งนี้เราจึงจะมีการจัดทำโครงการเพื่อรับมือการเปลี่ยนแปลงสภาพภูมิอากาศ และแก้ไขปัญหาต่างๆโดยการพัฒนากลไกเครือข่ายความร่วมมือเมืองพะตงเพื่อจัดทำแผนและผังภูมินิเวศเมืองพะตงและชุมชนพะตงเพื่อรับมือการเปลี่ยนแปลงสภาพภูมิอากาศ ซึ่งในเขต อบต.เราจะทำการสำรวจข้อมูลเส้นทางน้ำ ว่าผ่านสวนประเภทไหน สวนของใคร ปลูกอะไร เพื่อต่อไปจะได้หาวิธีการในการวางแผนอนุรักษ์ ฟื้นฟูรักษา ระบบนิเวศต่างๆ และเป็นคาดว่าจะเป็นส่วนหนึ่งในการแก้ไขปัญหาแล้งและปัญหาน้ำท่วม

วาระที่ 2 เรื่อง จุดประสงค์ของโครงการ

สรุปสาระ โครงการที่จัดทำครั้งนี้มีจุดประสงค์เพื่อเสริมสร้างกลไกการปฏิบัติเพื่อให้เกิดแผนและผังภูมินิเวศน์ของเมืองพะตง เพื่อเพิ่มขีดความสามารถในการปรับตัวของชุมชนต่อการเปลี่ยนแปลงสภาพภูมิอากาศ, ภัยพิบัติและปัญหาด้านน้ำ โดยเมืองพะตงจะทำโครงการผ่านความร่วมมือกับทางมูลนิธิเครือข่ายเมืองภาคใต้เพื่อการรับมือการเปลี่ยนแปลงสภาพภูมิอากาศ (SCCCRN)

วาระที่ 3 เรื่อง แผนและกิจกรรมการดำเนินงาน

สรุปสาระ ชี้แจงแผน/กิจกรรมที่จะทำ แต่อาจมีการเปลี่ยนแปลงและแก้ไขเพื่อให้สอดคล้องกับการทำงานแต่ยังมุ่งเน้นผลลัพธ์เดิม

แผนงาน/ กิจกรรม (ทำอะไร)	วิธีการดำเนินงาน (โดยใคร อย่างไร ที่ไหน)	กลุ่มเป้าหมาย (เพื่อใคร/ระบุจำนวน หรือดำเนินการในพื้นที่ไหน)	ผลผลิตที่ได้จากการดำเนินงาน
2.จัดทำแผน และผังภูมินิเวศ ระดับเมืองพะตง	ประชุมทีมวางแผนการ ทำงาน	คณะทำงาน 30 คน ประชุม 3 ครั้ง 1.วางแผน 2.ติดตาม 3.สรุปผล	-แบ่งหน้าที่ความรับผิดชอบ -
	ลงสำรวจ	ลงสำรวจ 10 คน	ร่างแผนที่ ข้อมูล
	ทำแผนภูมินิเวศ/ แผนที่GIS	ทำแผนภูมินิเวศ เมืองพะตง 2 คน	แผนภูมินิเวศ/ แผนที่GIS



Funded by
the European Union



แผนงาน/ กิจกรรม (ทำอะไร)	วิธีการดำเนินงาน (โดยใคร อย่างไร ที่ไหน)	กลุ่มเป้าหมาย (เพื่อใคร/ระบุจำนวน หรือดำเนินการในพื้นที่ไหน)	ผลผลิตที่ได้จากการดำเนินงาน
	บูรณาการงานร่วมกับ เครือข่าย	มูลนิธิชุมชนและเครือข่าย(งบ จากหน่วยงานภายนอก)	ธุรกิจเพื่อสังคม -I med @ home -I Green Smile

ปิดประชุม: เวลา 14.30 น.





Funded by
the European Union



รายงานสรุปการประชุม
คณะกรรมการเมือง เพื่อชี้แจงความคืบหน้าโครงการและการทำแผนที่ GIS

ณ ห้องประชุมเทศบาลตำบลพะตง

วันที่ 7 สิงหาคม 2566 เวลา 13.00-16.00 น.

ภายใต้โครงการนำร่อง: การจัดทำแผนและผังภูมินิเวศเมืองพะตงและชุมชนพะตงเพื่อรับมือการเปลี่ยนแปลง
สภาพภูมิอากาศ...

*_*_*_*_*_*_*

วัตถุประสงค์: เพื่อชี้แจงความคืบหน้าโครงการและการทำแผนที่ GIS

ผลที่คาดว่าจะได้รับ : ผู้เข้าร่วมประชุมทราบความคืบหน้าโครงการและมีทีมงานทำแผนที่ GIS โดยการนำแผนที่ภาษี
มาเป็นฐานข้อมูลในการทำแผนที่ GIS

เริ่มประชุม: เวลา 13.00 น.

วาระที่ 1 ชี้แจงความคืบหน้าโครงการ

การลงสำรวจข้อมูลของชุมชนบ้านหลบมุ่ม ได้มีการลงสำรวจข้อมูลแล้วเสร็จประมาณ 90 % และอยู่ระหว่าง
การทำแผนที่ภูมินิเวศ โดยการวาดมือของคนในชุมชนเอง และได้มีการนำข้อมูลที่ได้จากการสำรวจลงใน Excel
เพื่อเป็นฐานข้อมูลที่จะนำไปใช้ในการทำแผนที่ GIS และใช้ในการวิเคราะห์ต่อไป

วาระที่ 2 เรื่องทำแผนที่ GIS

อยากให้มีการทำแผนที่ GIS โดยการนำแผนที่ภาษีมาใช้เป็นฐานข้อมูลในการทำแผนที่ GIS ชุมชนหลบมุ่ม
เพื่อระบุตำแหน่งบ้านของผู้ป่วยติดเตียง ผู้ที่ต้องได้รับความช่วยเหลือ และพื้นที่น้ำท่วม โดยได้มีการนำข้อมูลต่างๆมา
ปรึกษากับทางทีมงานและทางเทศบาลตำบลพะตง และสรุปว่าจะหาทีมงานมาทำแผนที่ GIS ต่อไป เพื่อจะได้ใช้เป็น
ฐานข้อมูลในการแก้ไขปัญหาต่างๆในอนาคต

วาระที่ 3 เรื่อง นัดหมายทีมงานที่จะทำแผนที่ GIS วันที่ 17/08/2566 เวลา 13.00 น.

ปิดประชุม: เวลา 16.00 น.





Funded by
the European Union



รายงานสรุปการประชุม

ชี้แจงการลงข้อมูลในแผนที่ GIS ณ ห้องประชุมเทศบาลตำบลพะตง

วันที่ 17 สิงหาคม 2566 เวลา 13.00-16.00 น.

ภายใต้โครงการนำร่อง: การจัดทำแผนและผังภูมินิเวศเมืองพะตงและชุมชนพะตงเพื่อรับมือการเปลี่ยนแปลง

สภาพภูมิอากาศ...

*_*_*_*_*_*_*_*

วัตถุประสงค์: เพื่อชี้แจงข้อมูลที่ต้องการในแผนที่ GIS ภายใต้กิจกรรมจัดทำแผนผังภูมินิเวศเมืองพะตงและชุมชนบ้านหลบมุ่ม

ผลที่คาดว่าจะได้รับ : ความเข้าใจในการทำแผนที่ GIS

เริ่มประชุม: เวลา 13.00 น.

วาระที่ 1 ที่มาที่ไปของโครงการการจัดทำแผนและผังภูมินิเวศเมืองพะตงและชุมชนพะตงเพื่อรับมือการเปลี่ยนแปลงสภาพภูมิอากาศ

วาระที่ 2 เรื่องทำแผนที่ GIS

อยากให้มีการทำแผนที่ GIS โดยการนำแผนที่ภาคีมาใช้เป็นฐานข้อมูลในการทำแผนที่ GIS ชุมชนหลบมุ่มเพื่อระบุตำแหน่งบ้านของผู้ป่วยติดเตียง ผู้ที่ต้องได้รับความช่วยเหลือ และพื้นที่น้ำท่วม เพื่อจะได้ใช้เป็นฐานข้อมูลในการแก้ไขปัญหาต่างๆในอนาคต และได้มีการลงสำรวจข้อมูลของชุมชนบ้านหลบมุ่มทุกหลังคาเรือน รวม 1,323 หลังคาเรือน โดยเป็นบ้างว่าง ห้องว่า 203 หลัง และได้มีการทำแผนที่ภูมินิเวศ โดยการวาดมือของคนในชุมชนเอง และได้มีการนำข้อมูลที่ได้จากการสำรวจลงข้อมูลใน Excel เพื่อเป็นฐานข้อมูลที่จะนำไปใช้ในการทำแผนที่ GIS และใช้ในการวิเคราะห์ต่อไป

วาระที่ 3 เรื่อง ข้อมูลที่ต้องการให้ลงในแผนที่ GIS

- ตำแหน่งที่ตั้งของบ้าน กี่ชั้น
- เป็นบ้านตนเองหรือบ้านเช่า
- เป็นคนท้องถิ่น ต่างถิ่น ต่างดาว
- ประเภทการใช้น้ำ
- การขาดแคลนน้ำ
- ตำแหน่งน้ำท่วม
- ปัญหาตำแหน่งบ้านผู้ป่วยติดเตียง/ผู้ที่ต้องได้รับการช่วยเหลือ

ปิดประชุม: เวลา 16.00 น.



Funded by
the European Union





Funded by
the European Union



รายงานสรุปการประชุม

ประชุมกลุ่มย่อยเพื่อจัดทำข้อมูลประวัติศาสตร์ชุมชนและวิเคราะห์ผังองค์กรชุมชน

ณ ศาลาเอนกประสงค์ชุมชนบ้านหลบมูม

วันที่ 19 สิงหาคม 2566 เวลา 13.30-16.30 น.

ภายใต้โครงการนำร่อง: การจัดทำแผนและผังภูมินิเวศเมืองพะตงและชุมชนพะตงเพื่อรับมือการเปลี่ยนแปลง

สภาพภูมิอากาศ...

*_*_*_*_*_*_*_*_*_*

วัตถุประสงค์: เพื่อจัดทำข้อมูลประวัติศาสตร์ชุมชน และวิเคราะห์ผังองค์กรชุมชนภายใต้กิจกรรมจัดทำแผนผังภูมินิเวศระดับชุมชนบ้านหลบมูม

ผลที่คาดว่าจะได้รับ : ข้อมูลประวัติชุมชน และข้อมูลผังองค์กรชุมชน

เริ่มประชุม: เวลา 13.30 น.

วาระที่ 1 ความคืบหน้าการจัดทำแผนและผังภูมินิเวศชุมชนบ้านหลบมูม ซึ่งตอนนี้ได้มีการสำรวจชุมชนบ้านหลบมูมเสร็จแล้ว รวมทั้งหมด 1323 หลังคาเรือน และเป็นบ้านว่าง ห้องว่างรวม 203 หลัง

วาระที่ 2 เรื่อง ข้อมูลประวัติชุมชนบ้านหลบมูม

จากการทำ Time line ประวัติศาสตร์ชุมชนพบว่า ที่นี่เป็นชุมชนใหม่ เมื่อประมาณปี พ.ศ. 2506 สภาพทั่วไปยังเป็นป่ายาง มีครัวเรือนอาศัยอยู่ไม่ถึงสิบหลังคาเรือน ต่อมาเมื่อประมาณปี พ.ศ.2520 เป็นต้นมาเริ่มมีโรงงานเข้ามาเปิดกิจการ ทำให้มีแรงงานต่างถิ่นเริ่มทยอยเข้ามา ประกอบกับการมีถนนสร้างความสะดวกในการเดินทาง เมื่อประมาณปี พ.ศ. 2538 เกิดสวนอาหารหลบมูม เมื่อประมาณปี พ.ศ. 2542 มีการจัดตั้งเป็นชุมชนในเขตเทศบาลตำบลพะตง เหตุการณ์สำคัญที่มีนอจากการเกิดของชุมชนแล้ว ยังพบน้ำท่วมตั้งแต่ปี พ.ศ. 2530 และมาท่วมซ้ำซากในช่วงปี พ.ศ. 2560 จากการถมที่สร้างหมู่บ้านรอบข้าง การสร้างถนนที่ไม่มีทางระบายน้ำเพียงพอ

วาระที่ 3 เรื่อง การวิเคราะห์ผังองค์กรชุมชนบ้านหลบมูม

ในส่วนกลุ่มองค์กรชุมชน พบว่ามีกลุ่มในชุมชน 3 ประเภท ได้แก่

1) องค์กรภายในชุมชน ประกอบด้วย คณะกรรมการชุมชน/สมาชิกสมทบ/ที่ปรึกษา กลุ่มออม. กลุ่มแม่บ้าน กลุ่มเกษตรอินทรีย์พอเพียง ชมรมผู้สูงอายุ กลุ่มเยาวชน ชมรมบาสโลบ แต่ละกลุ่มจะมีสมาชิกสมทบอีกจำนวนหนึ่ง และสมาชิกในชุมชนอีกจำนวน 1323 ครัวเรือน ในจำนวนนี้มีบ้านว่าง 203 หลัง สมาชิกที่เป็นผู้ป่วยติดเตียง 5 คน พิการ 5 คน

2) กลุ่มแรงงานต่างชาติ สันนิษฐานว่ามีประมาณ 2500-3000 คน ส่วนใหญ่เป็นพม่า (ยะไข่/ทวาย/มอญ) ในจำนวนนี้มีล่าม 8 คน ทำหน้าที่ประสานงาน ล่ามบางคนอาศัยในพื้นที่ราว 20 ปี

3) กลุ่มแรงงานต่างถิ่น จำแนกเป็น 2 กลุ่มย่อย คือ กลุ่มที่มีบุกรุกที่ดินริมทางรถไฟราว 200 คน และกลุ่มแรงงานต่างถิ่น และจาก 3 จังหวัดชายแดนใต้ ราว 300 คน



Funded by the European Union



ที่ประชุมร่วมกันบันทึกข้อมูล ระบุชื่อสมาชิกที่เป็นแกนนำสำคัญ ระบุเพศ เชื้อชาติ ความสัมพันธ์ พบแกนนำจำนวนหนึ่งมีชื่ออยู่ในทุกกลุ่มและเป็นแกนประสานสำคัญ และพบว่าจำเป็นที่จะต้องขยายผล หาแกนประสานเพิ่มขึ้นอีก และมีกิจกรรมสัมพันธ์ต่อกันมากขึ้น

ปิดประชุม: เวลา 16.30 น.

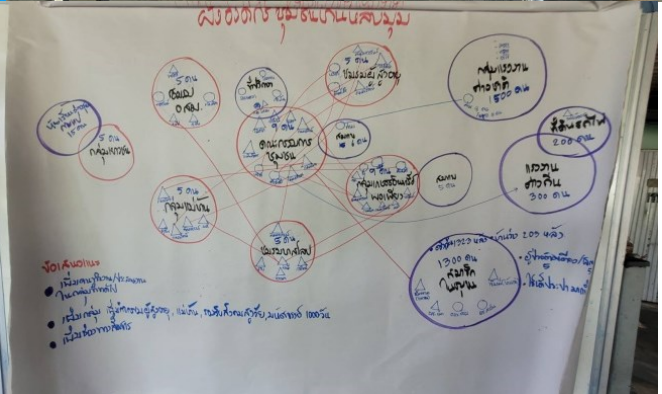
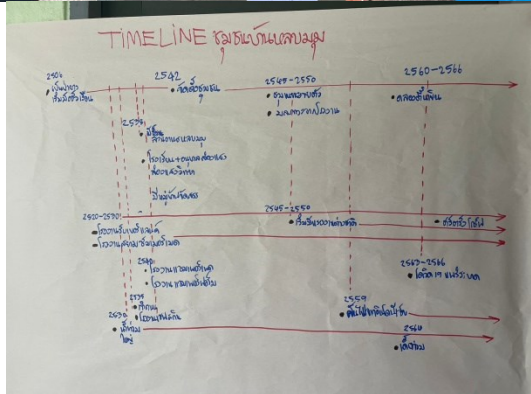



Funded by
the European Union



เอกสารแนบ 2

ผลผลิตที่ได้จากการดำเนิน กิจกรรม

โครงการนำร่อง “จัดทำแผนและผังภูมินิเวศเพื่อการบริหารจัดการน้ำ
และรับมือการเปลี่ยนแปลงสภาพภูมิอากาศ”

โครงการย่อยที่ 2: จัดทำแผนและผังภูมินิเวศเมืองและชุมชนพะตงเพื่อรับมือการ
เปลี่ยนแปลงสภาพภูมิอากาศ

(การดำเนินงานวันที่ 1 กรกฎาคม – 31 สิงหาคม 2566)

หมายเหตุ : ผลผลิตต้องสอดคล้องกับตารางที่ 3



Funded by
the European Union



ตารางสรุปกิจกรรม

โครงการนำร่อง “จัดทำแผนและผังภูมินิเวศเพื่อการบริหารจัดการน้ำและรับมือการเปลี่ยนแปลงสภาพภูมิอากาศ”

โครงการย่อยที่ 2: จัดทำแผนและผังภูมินิเวศเมืองและชุมชนพะตงเพื่อรับมือการเปลี่ยนแปลงสภาพภูมิอากาศ

*_*_*_*_*_*

วันที่	กิจกรรม	การดำเนินงาน/กิจกรรม	รายละเอียด – ผู้ดำเนินกิจกรรม	ผลที่ได้
30 เมษายน 2566	กิจกรรมที่ 1.1	ประชุมแกนนำหลักเพื่อชี้แจงทำความเข้าใจโครงการการจัดทำแผนและผังภูมินิเวศเมืองพะตงและชุมชนพะตงเพื่อรับมือการเปลี่ยนแปลงสภาพภูมิอากาศ	จำนวน 8 คน ชาย 5 คน หญิง 3 คน	- แผนการดำเนินงาน/บทบาทหน้าที่
7 พฤษภาคม 2566	กิจกรรมที่ 3.1	ประชุมแกนนำหลักชุมชนบ้านหลบมุ่มเพื่อชี้แจงทำความเข้าใจโครงการการจัดทำแผนและผังภูมินิเวศเมืองพะตงและชุมชนพะตงเพื่อรับมือการเปลี่ยนแปลงสภาพภูมิอากาศ	จำนวน 34 คน ชาย 13 คน หญิง 21 คน	- ทีมดำเนินงานทำแผนที่บ้านหลบมุ่ม 20 ท่าน - แบบสำรวจข้อมูลในการทำแผนที่บ้านหลบมุ่ม
4 กรกฎาคม 2566	กิจกรรมที่ 3.2	ประชุมวางแผนและออกแบบแบบสอบถามการสำรวจเพื่อทำแผนและผังภูมินิเวศชุมชนบ้านหลบมุ่ม	จำนวน 19 คน ชาย 5 คน หญิง 14 คน	- แบบสอบถามในการลงสำรวจข้อมูลเพื่อทำแผนที่บ้านหลบมุ่ม - แผนและแนวทางในการลงสำรวจข้อมูล,
7 กรกฎาคม 2566	กิจกรรมที่ 2.1	ประชุมชี้แจงทำความเข้าใจกับทาง อบต โครงการการจัดทำแผนและผังภูมินิเวศเมืองพะตงและชุมชนพะตงเพื่อรับมือการเปลี่ยนแปลงสภาพภูมิอากาศ (อบต.มาใหม่)	จำนวน 4 คน ชาย 0 คน หญิง 4 คน	- แนวทางปฏิบัติงาน (ขั้นตอนวิธีการ) ในการจัดทำแผนและผังภูมินิเวศระดับเมืองพะตง - แผนการดำเนินงาน/บทบาทหน้าที่



Funded by
the European Union



วันที่	กิจกรรม	การดำเนินงาน/กิจกรรม	รายละเอียด – ผู้ดำเนินกิจกรรม	ผลที่ได้
7 กรกฎาคม 2566	กิจกรรมที่ 3.2	ประชุมวางแผนการลงสำรวจและทำความเข้าใจแบบสอบถามเพื่อทำแผนและผังภูมินิเวศชุมชนบ้านหลบมุ่ม	จำนวน 16 คน ชาย 3 คน หญิง 16 คน	- แบบสอบถามในการลงสำรวจข้อมูลเพื่อทำแผนที่บ้านหลบมุ่ม - แผนและแนวทางในการลงสำรวจข้อมูล
9 กรกฎาคม 2566	กิจกรรมที่ 3.3	ลงสำรวจชุมชน บ้านหลบมุ่ม	จำนวน 15 คน ชาย 3 คน หญิง 12 คน	- ข้อมูลพื้นฐานบ้านหลบมุ่มเพื่อนำไปทำแผนที่
15 กรกฎาคม 2566	กิจกรรมที่ 3.2	ติดตามการลงสำรวจข้อมูล เพื่อทำแผนและผังภูมินิเวศชุมชนบ้านหลบมุ่ม	จำนวน 17 คน ชาย 3 คน หญิง 14 คน	- แบบสำรวจข้อมูล - ปัญหาและแนวทางในการแก้ไข
17 กรกฎาคม 2566	กิจกรรมที่ 3.3	ลงสำรวจชุมชน บ้านหลบมุ่ม	จำนวน 15 คน ชาย 3 คน หญิง 12 คน	- ข้อมูลพื้นฐานบ้านหลบมุ่มเพื่อนำไปทำแผนที่
20 กรกฎาคม 2566	กิจกรรมที่ 3.3	ลงสำรวจชุมชน บ้านหลบมุ่ม	จำนวน 13 คน ชาย 3 คน หญิง 10 คน	- ข้อมูลพื้นฐานบ้านหลบมุ่มเพื่อนำไปทำแผนที่
25 กรกฎาคม 2566	กิจกรรมที่ 3.3	ลงสำรวจชุมชน บ้านหลบมุ่ม	จำนวน 15 คน ชาย 3 คน หญิง 12 คน	- ข้อมูลพื้นฐานบ้านหลบมุ่มเพื่อนำไปทำแผนที่
29 กรกฎาคม 2566	กิจกรรมที่ 3.3	ลงสำรวจชุมชน บ้านหลบมุ่ม	จำนวน 15 คน ชาย 3 คน หญิง 12 คน	- ข้อมูลพื้นฐานบ้านหลบมุ่มเพื่อนำไปทำแผนที่
30 กรกฎาคม 2566	กิจกรรมที่ 3.3	ลงสำรวจชุมชน บ้านหลบมุ่ม	จำนวน 15 คน ชาย 3 คน หญิง 12 คน	- ข้อมูลพื้นฐานบ้านหลบมุ่มเพื่อนำไปทำแผนที่
31 กรกฎาคม 2566	กิจกรรมที่ 3.2	รวบรวมแบบสอบถามการลงสำรวจเพื่อทำแผนผังภูมินิเวศชุมชนบ้านหลบมุ่ม	จำนวน 15 คน ชาย 3 คน หญิง 12 คน	- แบบสำรวจข้อมูล - ปัญหาและแนวทางในการแก้ไข



Funded by
the European Union



วันที่	กิจกรรม	การดำเนินงาน/กิจกรรม	รายละเอียด - ผู้ดำเนินกิจกรรม	ผลที่ได้
				- ร่างแผนที่ทำมือ แผนที่บ้านหลุมมูม
2 สิงหาคม 2566	กิจกรรมที่ 2.1	ประชุมคณะทำงานเมืองพะตง เพื่อเตรียมความพร้อมในการจัดทำแผนและผังภูมินิเวศเมืองพะตง	จำนวน 20คน ชาย 7 คน หญิง 13คน	- แนวทางปฏิบัติงาน (ขั้นตอน วิธีการ) ในการจัดทำแผนและผังภูมินิเวศระดับเมืองพะตง - แผนการดำเนินงาน/ บทบาทหน้าที่
4 สิงหาคม 2566	กิจกรรมที่ 3.3	ลงสำรวจชุมชน บ้านหลุมมูม	จำนวน 13 คน ชาย 3 คน หญิง 10 คน	- ข้อมูลพื้นฐานบ้านหลุมมูม เพื่อนำไปทำแผนที่
7 สิงหาคม 2566	กิจกรรมที่ 1	ประชุมคณะกรรมการเมือง เพื่อชี้แจงความคืบหน้าโครงการและการทำแผนที่ GIS	จำนวน 11 คน ชาย 7 คน หญิง 4 คน	- ความคืบหน้าในการดำเนินโครงการ - ปัญหาและแนวทางในการแก้ไข
17 สิงหาคม 2566	กิจกรรมที่ 3.2	ชี้แจงการลงข้อมูลในแผนที่ GIS	จำนวน 6 คน ชาย 3 คน หญิง 3 คน	- แผนที่ GIS ของชุมชนบ้านหลุมมูม คร่าวๆ - แนวทางในการดำเนินการ
19 สิงหาคม 2566	กิจกรรมที่ 3.5	ประชุมกลุ่มย่อยเพื่อจัดทำข้อมูลประวัติศาสตร์ชุมชนและวิเคราะห์ผังองค์กรชุมชน	จำนวน 17 คน ชาย 4 คน หญิง 13 คน	- ได้ประวัติชุมชนหลุมมูม คร่าวๆ และได้ร่างความสัมพันธ์ของกลุ่มคนในชุมชนบ้านหลุมมูม



Funded by
the European Union

